中華民國念二年八月十二日 星期六 第九千一百念五號

時事新報

售大洋四分二厘

電話九三一五三至六號（四線轉接各部）

THE CHINA TIMES

館址上海山東路一六二號

電報掛號……六九〇號

內政部登記證 …… 中華郵政特准掛號認為新聞紙類

今日本報共出…張 本埠加…一張半

打破一切贈獎紀錄

紅獅

換券 一張 空殼十只 注意「張」字

香煙紙店均有掉換

注意：得獎人如不欲禮券可領取按照抵價同等價值之紅獅牌香烟或指定同等價值之任何贈品由本公會代為購贈或自行購買 特此聲明

每張一號並不分條 執券一張即可獨得 —— 頭獎一張獨得 永安先施新新新新公司禮券 壹萬元

每張一號並不分條 執券一張即可獨得 —— 二獎二張 每張獨得 永安先施新新新新公司禮券 伍百元

每張一號並不分條 執券一張即可獨得 —— 三獎拾張 每張獨得 永安先施新新新新公司禮券 壹百元

每張一號並不分條 執券一張即可獨得 —— 四獎念張 每張獨得 永安先施新新新新公司禮券 五十元

每張一號並不分條 執券一張即可獨得 —— 五獎肆拾張 每張獨得 永安先施新新新新公司禮券 廿五元

每張一號並不分條 執券一張即可獨得 —— 六獎壹百張 每張獨得 永安先施新新新新公司禮券 十元

每張一號並不分條 執券一張即可獨得 —— 七獎壹萬五千張 每張獨得紅獅牌香煙弍百支

大小各獎 壹萬五千餘個

各獎金全數 弍萬七千餘元

一次贈完 未換出號碼概不參加

獎金孰多比較便知

各獎由上海中國銀行担保十足發給出有保證書複印如右 贈券掉換日期定於民國廿二年十月卅一日截止 准民國廿二年十一月十五日請萬國儲蓄會開獎執行員辭遴羅會計師在上海當眾開獎 地點另佈

原來優美品質絲毫不改 售價照舊分文不加 贈獎之資係將需費浩大之牆壁及招貼廣告等費移充 俾吸戶得直接享其實益

紅獅牌香煙經銷公會啟 地址上海…… 電話……

一滴香 1933年時代創作 幽默香品 不須多灑 一滴便香

上海四馬路 中西大藥房發行

李鵬程律師代表素弟（愛琴胡老五）對於楊阿根家脫離關係啓事

茲據當事人素弟來所聲稱素弟命途乖蹇幼因家境微寒被養母轉賣與王福生於十九年七月又由王福生轉賣與楊阿根家自此日受夏楚……此種非人生活素弟何堪長此承受為特請貴律師代為登報聲明對於楊阿根家永斷瓜葛……等語前來合代登報聲明如上

事務所 靜安寺路…一〇一號 電話 七五〇三四

潘仁希律師代表匯德豐號宣告清理啓事

茲據匯德豐號主委稱……受金價暴漲之影響又復為各保證債務賠款所累致營業年年虧蝕加以去年復遭一二八戰禍……因循苟且勢必斷折殆盡不但於債權人無益……來所登記以資核算……為此限於登報後……期間內來所理楚……事務所上海法租界……電話八四四〇九號

中國實業銀行儲蓄部廣告

請入特別有獎儲蓄

◎無按月繳款之勞有二十二次得萬元獎金之機會

◎八年到期不論得過獎金若干一律照還本付息

本儲蓄部自民國八年呈奉財政部核准立案經營有獎儲蓄以來深蒙各界予以信譽儲戶日增局勝欣幸 現將特別有獎儲蓄一種更加改良所有獎金概從本儲蓄部方面提出不涉及儲款分毫以符真正有獎之主旨而答儲款諸君惠顧之雅意 此項儲蓄交款只須一次每戶存洋叁拾元者為整號存洋三元者為零號整號零號多少聽便入儲 每年開獎四次八年共開三十二次每次以一會論有大獎十五個其中特獎有一萬元八年到期不論得過大小獎若干次數一律除發還原本外並加給利息滿足四年以上亦可以儲款抵押 敬啓本屆秋季開獎準於九月底舉行 欲閱詳章函索即寄 倘蒙惠顧毋任歡迎

總部 博物院路三號一樓

分部 上海南京路 上海法租界……

支部 上海北京路四川路 上海虹口北四川路

南京 漢口 天津 青島（此外各省均有支行辦事處）

鹽業 金城 中南 大陸 銀行儲蓄會第二十期結帳通告

自民國二十二年一月初起至六月底止本會第二十期決算所有財產帳目業經四行監察委員暨會計師周…檢查蓋章證明確實 在此期內儲戶應得紅利保息共合週息九釐弍 照章俟各種儲金期滿日連同本金如數支付 特此廣告

地點 儲蓄會 上海四川路 天津英租界中街 漢口 北平
分會 上海 南京 天津
代理所 各地鹽業銀行 金城銀行 中南銀行 大陸銀行

▲注意 本屆帳略函索即寄

查本會定章會員儲金先得保息週息七厘外再分紅利六成基本會員酬金三成職員勞金壹成 前經本會執行委員議決為優待儲戶起見特自十六期起會員紅利增為七成基本會員酬金減為二成 特此通告

大陸雜誌

八月號（貳卷貳期）提要

金戰 我們如果希望對於倫敦世界經濟會議的意義有相當瞭解，則倫敦在近百年何以執世界經濟的牛耳及英美最近的經濟戰爭，法國經濟政策，凡此種種都有首先握住的必要。金戰是法國經濟學專家 Francis Delaisi 所作，即所以指示我們獲得這種知識，並如何去理解世界經濟會議的主要問題。

俄國政治密探之祕密 神祕，機警，冒險，突變，是國際密探使人感到興奮的特案。而國際關係有一部就操縱在他們手裏。本文敘述一位活躍的英國密探在俄國工作的故事，及白俄 Kutepov 將軍三年前在巴黎被綁架的情形。

劫後的巴黎 這是預言下次戰後經過大混亂的巴黎，一個市民怎樣度過一天的故事。預言是常常使人懷疑的，尤其是對於巴黎，大家都正仰望着那崇高的鐵塔。然而不幸就是鐵塔也許有一天要感到寄存的悲哀。而劫後的巴黎就這樣帶着諷刺的情調在這裏開展。

倫敦印象 從一個法國人的觀感寫出來的倫敦，比一個英國人自以為的倫敦似乎較為真切。這裏告訴你英國人怎樣調和着新與舊的矛盾。英國人對於「自由」是習慣了地，他們的紳士一度也不需要經過怎樣艱難的學習。

科學的方法 Sir James Jeans 是英國的天文學家，物理學家兼數學家。自一九三〇年發表其神祕的宇宙一書後，學術界對於他綜合的科學觀念大為驚異。本文為氏今年五月刊布之科學之新背景一書第二章，將三十年來新科學方法，尤其是新物理學的特質，宣露無遺。是治科學和治哲學的人應讀一讀的。

每月一冊零售大洋二角五分 預定全年國內外連郵二元／二元五角

上海河南路一七五號 總發行南京書店 南京太平路二一四號

王雲五大辭典 袖珍本

▼迅速 編次依照四角號碼，每檢一字，平均僅需時八秒點九。

▼價廉 袖珍本售價僅及原本定價之半數，內容與原本相同。

▼完備 取材充份適宜，解釋明晰確當，附各科參考表三十種。

▼易檢 未附筆畫索引，即尚未熟習四角檢字法者，亦可檢查。

布面精裝一冊 一千六百餘頁 定價三元

王雲五小辭典

硬紙面一冊 定價七角

特價

大辭典與「英漢模範字典」「縮本新字典」及「漢英辭典」合售特價五元五角；小辭典與「國音學生字彙」合售特價七角。九月十五日截止。另詳廣告。

商務印書館發行

316

商務印書館 本周重版書

諸模術 F. Klauser著 李協譯 李書華筆述 （二版）一冊四角五分

平面測量學 劉友惠編 （二版）一冊四元四角 測量之外業與內業相互為用，無分輕重。此書於外業方面以各種測量器械為解說，器械之構造檢查訂正及測量法於內業方面則將圖數等專述計算製圖諸方法。

世界人種誌（新時代史地叢書） 林惠祥撰述 （二版）一冊七角

遺傳與環境（學藝叢書） E. G. Conklin著 何定傑張光…譯 （二版）一冊二元四角

阿Q正傳 英文 The True Story of Ah Q 魯迅著 梁社乾譯 （二版）一冊一元二角 「阿Q正傳」為魯迅先生「吶喊」小說集中之代表作。本書為其英譯本，梁君譯筆信雅無愧原著。

大學叢書 **教育與學校行政原理** 杜佐周著 （二版）一冊三元 本書分兩編（一）教育行政（二）學校行政及組織。內容豐富，解釋明晰，為著者歷年在各大學教授「教育行政學」精密研究之作，並經大學叢書委員會審查從加入大學叢書。

國音新詩韻 趙元任著 （二版）一冊六角

縮本 **新字典** 布面 （四版）一冊一元二角

訂正 **漢英辭典** A Chinese-English Dictionary 張在新編 （二版）一冊二元 本書與「縮本新字典」「王雲五大辭典」及「英漢模範字典」合售特價五元五角，九月十五日截止，另詳廣告。

普通治療法（醫學叢書） 周仲衡編 （二版）一冊七角

廣告須知（商學小叢書） 甘永龍編譯 （二版）一冊四角

華僑概觀（英文本） H. F. MacNair: The Chinese Abroad （一版）一冊三元

國家經濟學（經濟名著） 李士特著 王開化譯 （一版）一冊二元

〔附註〕本告所列……

461

社評

國際合作與國家組織

盛傳我國與國聯之技術合作，我人尚未詳知其內容，故於泛言務以我國之權益為本位（見七月廿五日社評）而外，不欲多所論列；而竊所惴惴者：誘致國際在遠東競爭之更深刻而尖銳，一也；誘致國內以見仁見智之不同，而更紛擾，二也。前者在人，而要在我國好自為之；後者在我，而竟不能自制。 乃昨據路透電訊所傳，西南官報表示贊成合作之議；且謂聞浙江分潤五千萬，以供建設，不知中央何為而獨注意浙江；如西北亟需開發，應有偉大之建設計劃；廣東既有三年之建設計劃，應得經濟與技術之合作云。 此報此論，是否可以代表彼方當局整個之意嚮，未許遽作全稱肯定之斷語，茲姑假定其為不謬；且對技術合作問題之可以發生見仁見智之不同者，初不限於中央與西南之間；而中央以外，各種勢力之有聲有色者，以西南為龐然較大，則以西南之表示贊同，而不處本問題之誘致紛擾，然則洋洋盈耳之技術合作，其得放手進行矣乎？ 西南與中央，夙多齟齬，其或以彼此同意於技術合作，而得增進一般黨政問題融洽之機運矣乎？ 唯唯，是舉國之大願，顧不可必得也；何也？別有其重要之前提，必先確立也。

中國，國家之名稱，非歷史或地理之名稱也。 參加國聯者，以國家；國聯以技術與之合作者，亦以國家；故廣東浙江，乃至西北之新疆與青海諸省，無非中國，然離中國而分別言此數省，則不足與言國家；蓋國家之組織，有其必然之條件也。惟其然，姑莫謂技術合作有如何價值，顧所以實現與國聯之技術合作者，應以保持國家組織為先。 在國家組織之下，謀所謂物質的建設，則緩急重輕，必有其共信之標準，亦必有其不得不爾之步驟；非可以單位爭，亦非可以力量爭。 今在原則上贊同國聯之技術合作，設不能尊重國家組織而以爭得杯羹為條件，則無論支配之得失為何如，然爭端所伏，幷國家組織而動搖之，復何技術合作價值之可言耶？ 浙省分潤五千萬之說，我人不欲遽信；信有其事，國人亦必追問浙江分潤五千萬之國家整個計劃如何；無理由之分潤，可以磕破技術合作之全盤計劃而有餘。 西北需開發，乃為國人所共信，苟其緩急重輕之比較，不應以西北為先，則技術合作於西北，陷於好高騖遠之謬誤，亦可以磕破全盤計劃而有餘。 廣東之三年計劃，無疑其為有裨地方，有裨國家；顧在我國與國聯技術合作中所佔之地位，亦應以整個國家為估價之出發點，而不以廣東一隅之利害為標準也。

總之，廣東之贊同技術合作，與技術合作之整個計劃有造於廣東，乃至廣東三年計劃之與技術合作恰相適應，皆為我人所樂聞，顧為之必要之前提者，必各方尊重國家組織，而自居於國家組織之下，然後接受國際之技術合作，有深長之意味可言也。

黃河水勢猛漲
豫北各縣盡淪澤國
水勢已浸及黃河大鐵橋
平漢路斷南北交通已絕

中央鄭州十日電　九日夜十二時、黃河水飛漲八尺餘、與平漢鐵橋平、電線全淹沒、刻仍猛漲、水勢兇猛、鐵路上水勢極大、村民拆路基丈餘、使水向東流、鄭北南陽車站平地水深八尺、平漢一二次及十一十二次快車、均分抵河南北岸折轉、南北交通已斷絕、于學忠亦因水漲過猛、不得渡河、乃返平、汜水縣因河水出槽、漫堤外傾、全縣一片汪洋、被災難民數千餘人、帆船數十、因浪大沉覆、難民全遭滅頂、汜縣四郊、盡成澤國、城門關閉、居民延頸待援、

中央北平十一日電　黃河中游暴漲、豫北孟縣、溫縣、汜水、河陰、榮澤、鄭州等屬、已成澤國、臨河數十村莊全沒、全國最大之黃河鐵橋、全部沒水中、交通阻斷、平漢車南止鄭、北止新鄉、十日午前河水漲至九尺餘、湍流疾猛、鐵路中毀十餘丈、于學忠專車自新鄉折回平、是否轉道赴贛電蔣請示後再定、

中央開封十一日電　涉縣河水、七日至九日、驟漲五公尺五寸、打破二十餘年來最高新紀錄、沁河水位、亦狂漲、汜縣第六七八等堡堤決漫水約十里、長堤外數十方里、盡成澤國、河務局正盡力搶堵、迄十日晨、猶未安、距汴州里之黑崗口水勢亦險惡、情勢甚緊張、

中央北平十一日電　平漢車日內難恢復、黃河橋早失修、經此次大水、將發生根本問題、

中央北平十一日電　西車站十一日電話、平漢南下車、因河北詹店一帶路線、被冲壞、暫開至新鄉為止、

本報濟南十一日電　黃河現又為患、據開封消息、該處水勢之高、為十年來所未有、溫縣等處、水已過堤、農田淹沒面積之廣、長同孟津、與完縣附近、有數處決堤、長數哩、損失奇重、

路透北平十一日電　十一日魯黃河水勢各游猛漲、上游李升屯漲二寸四分、中游洛口漲四寸五分、水位二十九公尺九寸三分、下游大馬家漲三寸、

中央十一開封電　十日晚、鄭州至黑崗口河水漫溢、坍塌十餘處、交通斷絕、汴市人心謠動、除河務局暫同民夫竭力防堤外、劉峙幷急派兵士九百人搶險、十一日晨黨政軍各要人及記者、皆赴沿河視察、並督同搶護、自今晨起、上中游皆退落、迄午黑崗口落三呎餘、河流有向北傾勢、鄭州昨漲至八七尺、今日退至八四公尺、黃河橋七八孔橋墩被水沖激、向東偏移二公寸、詹店至北岸間路線、被農民挖斷八處、房屋均被淹沒、或坍塌、路員工皆乘鋼公、陝州河水十日晨六時亦落六尺、惟開封河水漫溢、由城北黃河故道東下、水勢幾與堤平、縣城臨近、殊為危險、縣黨委及縣長分電此間當局、請設法急救、劉峙十一日晨九時親往汜河督工、又開封河堤漫溢、謠傳決口則不確、

黃河水超過念年洪水位
出險各堤正在分段搶護中

全國經濟委員會工程處、昨接豫省工務所電告、孟津縣境河水暴漲、超過二十年洪水位、除已修成之堤工、鐵謝鎮塞東西各千餘米、有新堤捍禦、可保無虞外、其餘各處、水勢猛烈、勢甚危險、本所迭經奉令協助地方政府防汛、爰督飭工人三百餘名、在計劃堤線以內、分段搶護、並在上游牛莊嘴、搶築小土埂、防水侵入堤線、又鐵謝鎮塞東北角、正在修築涵洞、幸未出險、水溜冲至大王廟西、危險不堪言狀、經拋擲蔴袋石塊、竭力搶護、至大王廟下游二三四舊堤、皆被水浸、東鄉花園小集扣馬一帶、被災甚重、經派員查勘云、

冀省

匪決河隄

中央天津十一日電　黃河長垣隄防、因被股匪張五等三百餘名扒決兩口、致釀巨禍、現水勢甚大、浸及濮陽等縣、因土匪仍盤據近隄村莊、恐其情急決隄、未便圍剿、現河局人夫、均已出險、刻正搶險堵口門、一面由各縣團隊加緊防範、並從事搜剿、省府據報、特派員赴長垣查勘險情、並飭財廳撥欵搶護云、

渭水暴漲

中央西安十日電　渭南河岸因山水暴發、渭水外溢、西潼路交通已斷、往來行旅車輛、均繞道渭南縣城、渭原一帶、

江浙各地亢旱勢將成災
田禾多枯槁秋收將屬無望

大江以南、自入夏以來、雨量稀少、天時亢旱、各地田土龜裂、禾苗枯萎、且繼以飛蝗、災象已成、若再不下雨、秋收將完全無望、濟此農村經濟崩潰之秋、若再經災祲、農民生計其何堪設想耶、茲將各地旱災狀況、分誌如下、

無錫

錫邑今夏苦旱、且螟蟲四起、禾苗受害非淺、昨據鄉民報告、錫常交界雪堰橋附近之蓼莪鄉安陽鄉、孟竹鄉、黿山鄉等四鄉、共有田畝三四千畝、因該處接近龍泉山、故大多係高田、近來天時亢旱、災象已成、業由該處鄉長王植全等、具呈第十區長王慶同、轉呈武進縣政府報荒、請求派員下鄉履勘、又本邑第十五區（青城市）玉祁、禮舍、唐巷、龍巷、蔣巷等處農田、因地土甚高、戽水不易、稻苗發育、大受影響、恐有乾荒之虞、農民望雨甚殷、至於桑葉、亦漸見萎黃、於秋蠶飼育前途、更有極大關係、

宜興

宜邑自入夏以來、雨量極少、亢旱異常、沿湖一帶、初則飛蝗蔽天、繼則跳蝻遍地、食害禾稼、影響民生、經縣府令飭各區、盡力撲殺、試行以來、頗著成效、（又訊）宜興第八區（即張渚區）、華山環繞、地勢高亢、河流稀少、灌溉全恃天雨、本年自入夏以來、迄未下雨、鄉民初用澗水植苗、繼則溪澗乾涸、灌溉之水、乃於陰歷六月初一日起、全區斷居、初三日起、全區三十六鄉鎮長副、將龍王牌位、扛上街、諸鎮、同時具備鑼鼓多副、齊聲敲擊、一時鑼鼓喧天、觀者如堵、又由該鄉鎮長副等、偕同區長潘慶生、足着草鞋、頭戴笠帽、身穿簑衣、分赴該區龍池及善權寺等處、叩頭求雨、無奈昊天不靈、仍未稍降甘霖、今該區田土、堅如石塊、禾苗乾枯、着火即焚、該區區長潘慶生、已據情呈縣、請求派員履勘、以定秋成云、

南通

南通四鄉禾苗、受亢旱影響、發育遲滯、農家異常恐慌、當局現正竭力添闢涵洞、引洩江潮、藉資灌溉、惟有數區、因河溝乾涸、棉稻漸有枯萎之勢、刻下鄉民紛紛搭台供神祈雨、裝塑泥龍、並有人扮成水鬼、遍身遍染汚泥、手持楊枝雨傘等物、整隊遊行、雖愚民迷信舉動、然鄉農望雨之殷、可見一斑、

嘉興

禾邑自入夏以來、天久不雨、氣候亢旱、河水乾涸、田禾枯槁、農民雖日夜戽水灌溉、但實際上受裨甚淺、早稻除乾萎而死外、並發生蟲患、此種害蟲大概嚙斷稻根、以致田禾受損甚巨、各區農會已代農報請縣府從速派員勘災、並迅速設法救治、以圖補救、

米內抵平

（本報北平九日電）日海軍司令米內、今日抵平、擬留四日、游名勝、市府派員招待、

平漢路局遷回北平說

（本報北平十一日電）何競武十日晚由漢抵平、視察平漢北段交交、據聞平漢路局、近以在漢房租等項開銷甚大、擬行緊縮、有仍將該局遷回北平之議、

宣化會商察局善後
宋電中央推龐主察政
宋請派大員赴察省處理
改今晨赴張垣晤馮磋商

本報北平十一日電　宋哲元到宣化、候蔣伯誠、蔣車晚八點抵宣、宋蔣龐即在宣化協議、蔣詳述汪何對收拾察東馮舊部意旨、除前編軍分會承認過者外、凡馮新招各軍、一律汰劣留優、嚴格改編、由宋負責辦理、改編後再由軍分會派員點驗、並指定駐地、有抗命者、從嚴處置、至馮居處則盼其依汪蔣陽電、入京供職、宋蔣龐定十二日晨同赴張、龐將在張設察勦匪司令部、宋推龐主察政事、在此際龐固力辭、各方亦不許宋卸肩、

中央北平十一日電　蔣伯誠十一日午十一時專車離平赴察、協助辦理善後、過宣化時、晤宋哲元龐炳勳等、有所商談、審原定十日進駐張垣、因候蔣伯誠未行、頃定十一日晚與蔣同車赴張垣、明後宋日復職、察省府是否改組、仍未定、傳宋電中央、請以龐炳勳主察、此間亦未得正式報告、馮侯晤宋後離張、各方均希望馮能入京供職、否則移居張垣以南、免被人利用、但馮意欲北行、方振武已赴萬全、所部退集張北一帶、

馮俟晤宋即離張垣

本報天津十一日電　張垣電、宋龐在宣化商防地問題、宋改十一日來張、秦德純談、宋回察後、馮已將軍政權交出、各軍調張北一帶改編、馮本人俟晤宋後、即離張垣、惟善後一切、宋不能負責、已電請中央派大員來察處理、宋回察為謀和平、非為歸來主政、已電中央、請任龐主察、本人代理民政廳長、亦為維持過渡、

察抗日軍總部撤消

申時北平十一日電　抗日同盟軍總部、九日撤消、馮電復汪蔣邀請入京電云、政府抗日有整個計劃、個人居何地皆可、方振武已移任萬全、

申時北平十一日電　今蔣伯誠赴察、熊斌未行、蔣此去係由宋向何電請馮迪電取消總司令事、現因其總部實際已取銷、不成問題、今後僅餘馮居處及收編各軍事、現除張人傑已遵軍分會令、開柴溝堡編為一旅、李忠檀張自新、及鄧文舊部、仍照軍會前定編三旅外、馮部之吉鴻昌、張礪生、孫良誠諸部、共萬三千、由宋改編為一師、歸軍分會直轄、

多倫仍在我軍手中

本報北平十一日電　多倫仍無恙、聞日偽軍攻多、訴趙綏和、今晨日偽混合軍、與張凌雲吉鴻昌兩部在多倫附近對峙、日機仍臨多沽偵察、

路透北平十一日電　軍事當局宣稱、昨日東京所接「滿」電、已攻陷多倫消息、並未證實、

電通瀋陽十一日電　李守仲軍、九日已進至多倫北方五十米小包子附近、第一梯團亦已完畢、集中於三座山、該方面之馮軍、從紅華山至交曾河附近構築陣地、在小谷山多倫東方之間、亦築有陣地、中滿兩軍、成對峙之勢、李守仲軍、目下監視察哈爾之狀況、

平榆通車明日可實現
我方今日派車東開逐站接收

本報北平十一日電　陶尚銘談、唐榆段偽方路員、定十二日實行結束、由北甯路派工程車、於十二日東開、逐站接收、十三日起平榆通車售客票、

本報天津十一日電　路息、平榆通車、十三日定可實現、路局已派技術人員、及路警、十二日晨專車開唐東、接收各站、十一日晚一部人員先行、

中央北平十一日電　陶尚銘十一日午由津來平、據談、殷同明後日可返平、平榆通車、已交涉妥洽、十三日實現、接收遷安遵化頗順利、盧龍撫甯各縣匪氛甚熾、劉正在清剿中、

本報天津十一日電　遵化縣長因由東路出發、沿途匪多、仍改由通縣方面前往該縣接收、十一日午已由津啓行、

本報北平十一日電　遵化縣長關恩霖、十一日出發接收、興隆縣三分四在長城外、僅羅文峪在長城內、冀省府所委興隆縣長李應直、亦出發、該縣長城內區域接收不致有問題、在長城外區域、即東陵所在、日已改名靑龍縣、歸熱河、接收恐有困難、

中央北平十一日電　殷同十日晚電平報告、在瀋與日方交涉平榆通車問題、業已解決、其餘接收榆城及都山與隆正接洽中、本人約二三日內可返、聞日方已允將唐東路權、完全交還、路局定十三日派專車一列試行、載接收人員由津出發過唐山後沿站下車接收、十五日平榆正式通車、

中央北平十一日電　接收戰區告一段落後、遷安十一日已接收、遵化尚未接得被告、但可無問題、所有綏靖地方、整理行政及訓練偽軍、刻正計劃進行、灤東平北各設行政督察專員、負責辦理、確定以陶尙銘、殷汝耕充任、明令即日發表、灤東管轄盧龍等九縣、辦事處設唐山、平北管轄薊縣等十三縣、辦事處設密雲、陶殷俟奉

遷安縣長昨日出發接收

戰區接收委會派朱頣同來十二日早協同赴遵接收、路程一百五十里、雨後路濘、需十三日始可到任、委後、即着手組織、

本報唐山十一日電　遵化縣長關恩霖率公安隊一隊百三十餘人、午車到唐、

殷同談

談判通車經過

（本報十一日唐山電）殷同一行、十日夜由瀋抵榆、晨八時來唐、午到站、赴啓新大樓、與雷壽榮晤談、三時乘北甯專車赴津轉平、報告交涉經過、雷同行、殷語記者、此行有北甯局代表祕書處長徐濟甫、運轉科長劉鍾秀等八人、在秦先與日方交涉大體、五日由榆同行赴瀋、在附屬地某處磋商、對方參與者關東軍代表侯宮、滿鐵代表宇佐美、奉山路局長闞鐸四日間經過良好、結果圓滿、奉山路九日通令唐榆各站、實行準備交還、北甯路亦充分準備接收、十三日決恢復平榆通車、無任何附帶條件、唐榆沿綫、關東軍已撤退云、雷談、各縣接收完竣、本人任務終了、返平復命、無必要時不再來唐云、

唐東各站今日出發接收

（本報十一日唐山電）北甯平榆直達通車決十三日實行、先對開快慢車各一次、以後酌加車次、北戴河至海濱車亦同日開行、局方派總務處長邱宏勳、及劉鍾秀、十二日來赴唐東接收、十二日早先由唐開一列車前往各站、分發應用物件、空車留榆備十三日由榆售票駛平、晚續開一列、辦理接收事件、十一日出發工事車、沿站勘修電信、十一日午到榆、十二日早開回、十一日晨、唐續有一列開往勘修路閘、晚到昌黎、奉山最後一次客車、定十二日晚七時回榆、各站一部份重要員司、及各項文件物品、隨車退榆、其他多數北甯舊人、將仍照常服務、

平漢路斷後

于學忠冒險渡河
到鄭州登車南下

本報北平十一日電　于學忠聞黃河水略退、復令專車南開、至北岸無法通過、乃換船渡河到鄭、登車南下、

中央北平十一日電　平漢路交通、因黃河水暴漲、兩岸被淹、十日晚來往客車中斷、平漢辦事處、十一日接鄭州電、河水仍時漲時落、新鄉以南之詹店、水勢頗大、路軌冲壞、同時鄉民幷將枕木毀掘數段搶護、黃河橋墩、僅有一座被淹、現由路局派工趕修、來往客貨車、十一日未通行、于學忠專車十日晚暫停新鄉後、換乘搖車過河、即行南下、十一日晚可抵漢、

商務印書館

本周初版新書　日出一種

出版日期	書名	著作人	定價	郵費
八月7	車里	李拂一著	一冊六角	二分半
8	國民續財政史（第二篇）	賈士毅編	一冊二元五角	七分半
9	幼稚園的故事	沈百英著	一冊三角五分	二分半
10	探鑛	馮景蘭著	一冊三角	一分
11	國音邦永速記術	張邦永著	一冊八角	二分半
今日	古代法（漢譯世界名著）	方孝嶽、鍾建閎譯	一冊二元五角	五分

本書係十九世紀英國法學家兼史學家梅因（H.S. Maine）著。內容將舊約，荷謨詩篇，中古蠻族及印度僧侶所製之法律，及羅馬法家著作，等而較之，並資以史識，闡幽發微，議論淵博，而多創見。本譯係根據波洛克評釋本譯成，又附譯都愛特所作綱要，於初學頗為便利。

471

英語週刊新四十四號今日出版

郭衛　周定枚　編輯

中華民國六法理由判解彙編

法官　律師　教授　學生　訴訟當事人　應考法官者　必備新書

本書。除整部現行六法。及單行法規二百四十餘種。一併輯錄外。所有。原案理由。大理院判例解釋。最高法院判例解釋。司法院解釋。與條文有關係之各項命令。均亦逐條編入。集應用法例之大成。每部售價如下。

（價目）全部精裝六厚冊　定價大洋二十元　特價祇收洋十元　函購另加寄費一元

大理院判決例全書　郭衛編輯　甲種定價廿八元　特價十四元　寄費一元　乙種定價二十元　特價十元　寄費一元　丙種定價十二元　特價六元　寄費一元

大理院解釋例全文　郭衛編輯　甲種定價廿八元　特價十四元　寄費一元　乙種定價二十元　特價十元　寄費一元　丙種定價十二元　特價六元　寄費一元

出版　另備樣張承索即寄

上海河南路三馬路北首

會文堂新記書局

分局　北平　漢口　長沙　廣州

汪飛贛會商時局
蔣電邀赴廬續談華北各問題
汪日內卽返京政院會議照開

本報今日南京電　汪兆銘昨接蔣電、邀赴廬繼續商華北各項重要問題、並派自備飛機塞可斯號飛京迎迓、汪當於今晨十時四十五分、偕鐵次曾仲鳴飛贛、歡送者有羅文幹、呂超、褚民誼、彭學沛等數人、汪上機時對褚民誼云、下星期二行政院會議照常舉行、通知可於星一發出、記者在汪院長抵故宮機場時、趨詢一切、據談、本人於上月三十一返京時、原知中政委長黃郛定本月六日抵廬、予當因中樞政務叢積、急待處理、爰向蔣委員長談及、如黃氏抵廬後、有必要時、可再至廬會晤、昨接蔣氏電召、特再赴廬商談華北政治軍事財政三大問題、關於察事、宋主席現已抵宣化、馮先生雖已通電聲明交還軍政各權、惟尚未取消同盟軍總司令名義、且該處實情不甚明瞭、將如何完全解決、此時尚談不到、日軍進攻多倫、尚無真確報告、惟日軍近來派大批飛機轟炸沽源、該處均係馮先生軍隊、未知如何應付、殊爲疑慮、宋到宣化、軍隊尚未到達、總之察省最近情形、除接宋主席來電、謂已達宣化外、其他並無接到確實消息、予到廬後、對察事當再從長討論也、褚民誼談、汪院長接蔣電邀飛廬、二三日卽返、日軍攻多倫、我當抵抗、新疆省委人選、不久卽可發表、又曾仲鳴談、今日下午四時許、卽可到達廬山、汪會晤蔣氏、將會商華北各問題、

中央南京十一日電　十一日上午十時、汪院長乘塞可斯機飛牯嶺、臨行時對中央社記者發表談話如下、當七月三十一日、本人由牯嶺啓程回京時、接黃膺白電、謂八月六日、可到牯嶺、囑余稍待、與蔣共商、余以離京一週、例行公事、積壓甚多、覆電先回京、如有必要、當再來牯共商、及九日接蔣電促、並派塞可斯自用飛機來接、飛機十日下午抵京、本人此次赴牯、約二三日卽回京、

中央南京十一日電　汪院長赴牯時、曾仲鳴及曹林兩秘書、一副官同行、林主席派呂超歡送、褚民誼彭學沛在站照料、汪下星期一可返京、下週行政院會議照開、

彭學沛否認 財部改經濟部說

本報南京十一日電　彭學沛談、㈠財部將改爲經濟部、全屬謠傳、㈡浙省當局擅發念一年度金庫券六百萬、經中政會交政院妥議處分、其處置辦法尚在審核中、㈢救濟東北難民委會籌備委員、尚擬加聘若干人、

金樹人 定期南下謁汪蔣

本報南京十一日電　前新省主席金樹人、前由俄轉道抵津、曾以長電致蔣、報告一切、嗣得覆電、促其卽日起程赴贛面晤、金約於十四日十五日可由津偕張鳴九來京謁汪後、再轉道赴廬山會蔣、

參謀部測量隊 飛機攝首都名勝 本年可出版將分送各國

本報南京十一日電　參謀本部航空測量隊、去年起擇暇將本京各名勝古蹟建築、特別街道等、分別用飛機攝製照片、已有數百卷、俟經整理就緒、卽將用珂羅版精印成冊、本年底可出版、將分送各國、以表揚我國文化、及近代建築之進步、國人亦可購買、

華東共和國 改編義軍爲國軍
本年度可完成五軍　人民自衛充實勢力

哈爾濱訊　華東共和國近爲積極推動軍事發展、將所召之新軍與參加之義軍、改編爲國軍、決在本年度完成五個軍、計爲二十餘萬人、幷設軍事經濟委員會、組織農工自衛軍、茲分誌各情如下、

編制內容　華東共和國擬定在本年度將所召之新軍及參加之義軍、改編爲國軍、每軍轄有三師每師分爲三團、每團人數官佐士兵共四千五百人、分爲五連、總計人數爲二十萬二千五百、每連有預備連長兩員、以備作戰時候補或代任、並由三連長分率一連士兵、化整爲零、分頭活動、連以下排班者如是編制之、團以下各部、均聘用一外國軍事教官、任指導之責、

統一經濟　華東共和國爲統一全國經濟系統、免受軍人之把持、在國軍每軍設軍事經濟委員會、籌劃全軍一切軍需、該委員會直接受共和國政府經濟委員會支配、以免除高級軍事長官從中舞弊、另設有政治部隨軍行動、隨時隨地任訓練宣傳之責、及處理軍隊所到達各地一切政治事宜、不致使軍人擅自行動、勒索人民、

人民自衛　因過去農民向無組織、又無相當訓練、現爲完成全體人民武裝化、組織農工自衛軍、使人人我有自衛之能力、協同共和國軍防守收復後各地域、以充實戰爭實力云、

本報北平十一日電　外訊、在吉省東部虎林一帶蟠踞之義軍及自衛團約五千、最近由某國接收軍械甚多、開始積極反僞行動、因此日滿兩軍當局、業已開始行動、吉林警備軍廣瀨騎兵部隊及滿洲國防艦隊、由水陸兩方面進攻、企圖消滅之、

縮小省區 江蘇省將先實行
分爲南北二省以長江爲界　省會南設蘇州北設清江浦

江蘇省劃分之說、醞釀已久、最近廬山會議、對分省後新省府人選、曾經一度討論、申時社記者昨晤蘇省某省委、據談、江蘇分省、雖傳說已久、惟具體辦法及人選問題、尚未確定、或將小縮小省區範圍、首先由江蘇實行、如成績果佳、則將次第推行各省、記者又詢劃分之界限、及南北省會、據答、南北劃分、以長江爲界、江南省會設蘇州、江北省會設清江浦、如能分治以後、則對於江北長四百里寬三百里之荒地、卽可從事開拓、建設事業、亦可逐漸推進、於江北原有之縣外、或再增加若干、但此項計劃、因人選未定、須待五全大會決定云、

蘇俄破獲 白俄間諜機關
總部設哈埠潛入俄境私探　與日僞勾結製造恐怖行爲

國民莫斯科十日電　蘇俄政府發表哈爾濱地方有一白俄私諜機關、係一九三一年十月間組織、規模頗大、所有蘇俄遠東邊境之盜匪及恐怖行爲、皆該機關所指揮、但直至本年七月十四日、有極東邊境緝獲烏克託姆斯基親王及其同伴九人後、始爲蘇俄所發覺、據伯力官廳報告、若輩供認係受哥斯明將軍之命令、潛入俄境、從事私諜、哥氏設總機關於哈爾濱、並與傀儡國若干日官互通聲氣、現料所獲諸人、將在伯力開審、其日期猶未定、

日人宣稱 俄軍屢侵僞國境
幷述俄方虐待人民慘狀

(路透十一日哈爾濱電)海蘭泡對面大黑河之日人軍事委員長、昨對新聞記者、發表一文、謂蘇俄軍隊、在大黑河附近侵入「滿」境、不止二十次、有時奪取食物、有時殺害居民、渠曾目睹從俄境逃出之人民、在阿穆爾江中、不問老幼、不分男女、悉爲俄兵用機關槍殺死云、近有從境內逃出之難民二十四人、謂阿穆省之人民死於飢餓與疾病者、枕藉於途、而被拘入監獄及苦工營者、亦數千人云、

中東路 局長權限問題
俄僞討論仍無結果

(路透十一日哈爾濱電)中東路俄「滿」董事、今晨又開會、昨日會議歷時雖久、然無結果、與前日同、所討論之問題、現仍不外乎俄管理職權之限制、電通社十一日哈爾濱電　中東路理事臨時聯合會、於今日上午十一時開會、繼續討論正副管理局長之權限問題、俄方仍無誠意、採取遷延策、主張設立委員會、李紹庚督辦卽警告、謂此問題應在本會議解決、保俄若始終遷延、則路局擬廢棄奉俄協定、請在下次會議前加以考慮云、下次會議、決定於十四日開會、

電通十一日哈爾濱電　中東路理事監事聯合會第二日、從十日午后一時半起、繼續討論管理局長權限問題、滿洲國方面、列舉機關車貨車搬出問題、依滿洲國國法放逐之從前從業員、今尙支給薪金問題、僱傭蘇俄方面之利益、貨費收入之不當支出、薪金變更等問題、以及局長之不法行爲、力主局長副局長同權、雙方激論之後、仍無結果、定十一日再開、

南洋華僑一批 返祖國興辦實業
我當局將予以特殊利益

(路透十日新加坡電)爪哇華僑、現又有一批、道出新加坡、前返祖國、擬投資於中國實業、海外華僑事務局實傳之漸著效果、於此可見一斑、其中有華僑一人、擬在上海創辦製藥廠、及百貨商店、事前與國貨、聞中國當局、對於返國華僑之投資、將予以特殊利益、以保護其資本出品及個人安全、且特設僑民事務所、予以招待、並備諮問、

粵財廳 禁女職員豔裝
爭奇炫異自眨人格　力戒浮靡穿着土布

(本報十一日香港電)財廳禁女職員華麗服裝、有云本廳各女職員、間有未能免俗、力尙時髦、容飾則由髮染甲、抹粉塗脂、衣飾則著綠穿紅、爭奇炫異、實屬自眨人格、有失莊嚴、亟應糾正以挽頹習、嗣後務宜力戒浮靡、洗淨鉛華、幷須穿着土布衣服、毋得故違、致干撤究、社會局亦擬禁異裝、各裸腿裸足、穿蟬翼紗等辦法、正草擬中、

華北各軍將開始整理

申時北平十一日電　戰後華北各軍、現將開始整理、以財政力量及精兵主義爲標準、由軍分會負責進行、前日文華殿會議、何與各委各將領商有輪廓、第一步將令各部不再募補擴充、出缺額項越過定額、必致無維繫、如最近郎桂林部之譁變、孫殿英部中途逃散數千、皆原於此、申時天津十一日電　華北各將領、向當局表示、亦謂一切遵蔣命、贊成整理各軍、採精兵主義、充實國力、東北軍將領表示、此意將由于學忠向蔣面陳、聞俟于北返後、整理辦法、可按步進行、所省軍費、依陸空並重原則、將從事空軍建設、

粵省府下令 緝捕陳炯明
勾結日人收買閩省匪共　在滬廈汕等處祕密工作

路透廣州十一日電　省府今夜下令、緝捕陳炯明、謂據蔡廷鍇電稱陳炯明現與日人協同收買閩省之匪共、以期擾亂該省治安、陳復派人、在上海福州廈門汕頭廣州等處、祕密工作云、

第三艦隊 司令部遷威海衛

申時青島十一日電　第三艦隊司令部決遷威海、艦隊部移青、教導隊駐威、陸戰隊駐青、所屬軍艦、分駐威青、總部定十五日搭艦北上、申時天津十一日電　沈鴻烈今晨抵津、逕赴私寓、沈因患腦病、失眠正劇、在津留三四日、就醫療養、卽赴平謁何應欽報告、沈談、經審年會、將在青舉行、念三四日前當趕回、

華北日商代表 在青開重要會議
力謀推展對華商業

本報青島十一日電　華北日商代表、十一日在青開商務聯合會、力謀推展華北商業、平津下關、均有日代表參加、

我駐瑞士公使 胡世澤呈遞國書

哈瓦斯瑞士熊城十一日電　中國駐瑞士新公使胡世澤、今日晉謁許德施大總統、呈遞國書、大總統予延見、經過情形、悉依國際慣常儀式云、

僞軍發生內鬨 李部軍官被暗殺

本報天津十一日電　路息、十日晚、李際春部匪司令李某、在唐山扶輪校內被暗殺、聞刺客係李部下、因此次辦理編遣、李某吞款甚多、憤而出此、

立院擬定 國參會選舉法
組織法原則亦經通過

本報南京十一日電　某立法委員談、國民參政會選舉法經擬定、組織法之原則、亦經通過、惟將來是否開國民參政會、尙須俟五全大會決定、如國民大會不提前召集、則依照規定距國民大會之期尙有一年餘、其間實有參政需要、以補不足、此次廬山會議對此亦曾一度討論、汪蔣殊爲注意、

孫殿英仍滯大同

(中央北平十一日電)孫殿英仍滯留大同、十一日有電到平、謂一俟汽車路備竣、卽赴河邊村閻等語、至將來是否前往太原、刻尙未定、

陝各縣散放急賑

中央西安十日電　陝賑務會、以各縣水災甚重、決議派放急賑、榆林等七縣共發賑欵六千元、臨潼等十一縣各一千元、三原因災重一千五百元、

世界書局新出版

初中本國地理

新課程標準　譚廉遜編著　頁數九七　版本8¼×5⅝英寸　價銀第一冊六角（郵費二分半 掛號加八分）

減售八折　四角八分

訓政時代，建設事業，一日千里，地理方面的改革，因之日新月異。所以地理課本之是否合於時代性，爲最重要之條件。本書之編輯，卽着眼於此點，無論地文人文，均採取最新調查所得的編入。並根據三民主義，講明地理與人生之關係，使學生對世界，對政治，對社會生活，都有相當的認識。初中地理分三學年教學，前二年爲本國地理，後一年爲外國地理，本書全四冊，適供初中每學期一冊，二學年之用。本書特點如下：

一　本書採取教材，是選擇最切實用者。遇風俗，氣候，山川，交通，物產之有特點者，記載特詳。
二　本書注重利用自然，關於農，工，商，鑛之新教材，盡量搜集，引起學生振興實業的基本觀念。
三　本書對於國恥紀念地，必一一追述，以激發學生愛國雪恥之決心。
四　中外接壤處，界綫問題，時起交涉，本書於此點，特別注意，或根據條約，或證諸歷史，作詳細之說明，使學生於邊境各地，有明確之觀念。
五　於自然區域，政治區域的劃分，氣候分別，各重要都會與要塞的形勢。以及鐵道，航綫，公路等，均製圖插入。各地名勝與古蹟等，亦擇要參插圖畫。

初中本國史

新課程標準　朱翊新編　頁數第一二冊各九四　版本8¼×5⅝英吋

孫中山先生說：『我們要恢復民族的地位，便先要恢復民族的精神……我們以後，對於這種精神，不但是要保存，並且要發揚光大。』所以本書在敍述各時代的民族演進史迹時，特別注意於發揚我國民族精神，和表彰我國民族對於世界文化貢獻的事實，此本書之特點一。孫中山先生說：『世界潮流，由神權流到君權，由君權流到民權。』所以本書在敍述各時代的政治狀況時，特別注意於說明民權發展的由來，此本書之特點二。孫中山先生又說：『歷史的重心，是民生；不是物質。』所以本書在敍述各時代經濟狀況時，特別注意於闡明民生問題的癥結。此本書之特點三。其他如每節後，附有研究問題，以供學者之研究解答，有參考事項，備學者研究的參證與補充，以及編制之得法，尤允稱爲盡善之教本。本書共四冊，每冊十九章，適合於初級中學前二年歷史課程教學的應用。

第一冊　五角
第二冊　五角
減售八折

初級中學用書

徐氏初中公民	三冊	王氏初中動物	一冊
鄭氏初中衞生	三冊	徐氏初中動物	二冊
朱氏初中國文	六冊	錢氏初中化學	二冊
徐氏創造國文	六冊	朱氏初中化學	一冊
國民英語讀本	六冊	鄭氏初中物理	二冊
世界英語讀本	三冊	朱氏初中化學	一冊
英語標準讀本	三冊	朱氏本國史	四冊
進步英語讀本	三冊	謝氏本國史	四冊
駱氏初中算術	二冊	朱氏外國史	二冊
王氏初中算術	二冊	李氏外國史	二冊
薛陳初中代數	二冊	譚氏本國地理	四冊
薛王初中代數	二冊	諸氏本國地理	四冊
何氏初中幾何	二冊	譚氏外國地理	二冊
黃氏初中幾何	二冊	王氏世界地理	二冊
徐氏初中植物	一冊	中學水彩畫	四冊
馬氏初中植物	二冊	中學鉛筆畫	三冊

特出兩種　任意選擇

世界書局發行

(新教176)

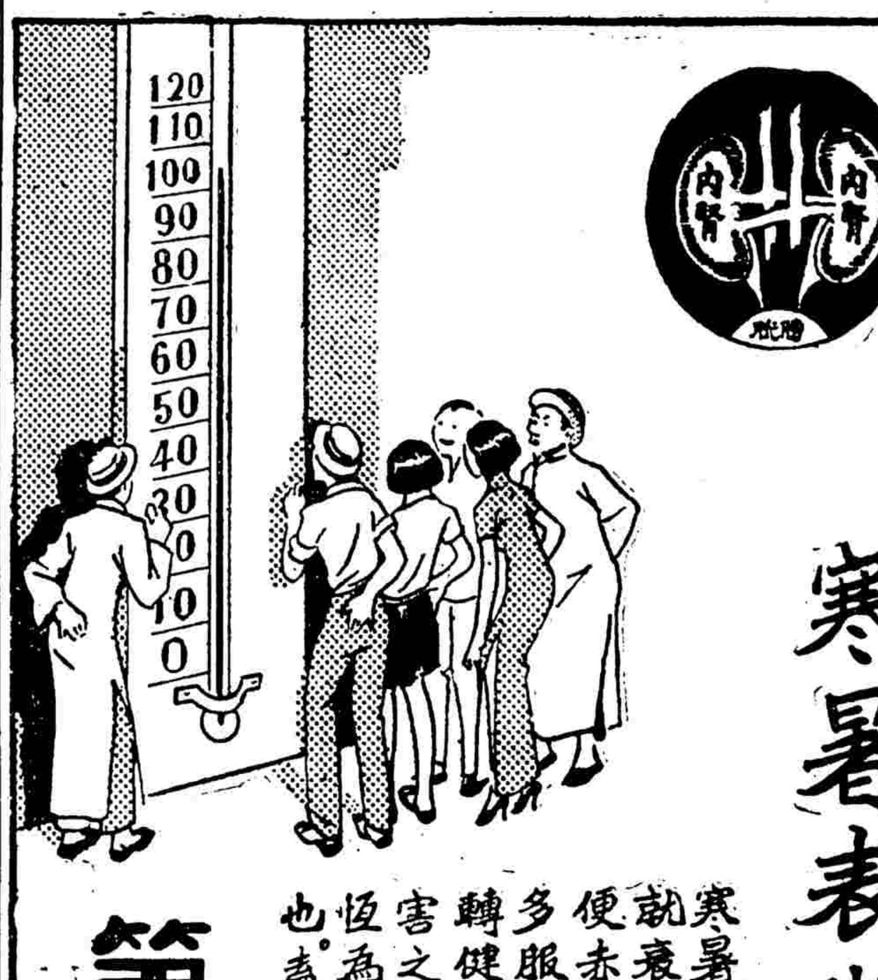

寒暑表幾度？

寒暑表熱度愈高、則腎部愈易衰、故夏日每有腰痠背痛小便赤熱等病、衛生家屆此炎夏、多服第威德補腎丸、使腎部轉健、清尿消毒、淸除一切有害之尿强酸質、蓋尿强酸質恆爲腎病及膀胱病之起因也、盍卽購買一瓶試用乎。

第威德補腎丸

各埠各大藥房均有出售

清尿　消毒　强身　延壽

K30

中山文化教育館
時事類編 旬刊
每月一日○十一日○二十一日出版
零售每册一角　全年三元[illegible]角

時事類編編譯主旨：○○
一：選譯各國著名刊物上政治的，經濟的，文化的重要著述。○
二：蒐集現時世界各種重要統計。○
三：介紹外人對於我們中國的政治，社會，經濟，文化，教育的批評與觀察。○
以節省國人煩蒐集國外刊物及閱讀外國文之煩。○創刊號要目如下：

戰爭底世界經濟會議……巴爾姆達
論世界經濟會議……斯蒂林
世界經濟會議呢？「不」經濟會議呢？……林
世界經濟會議與貨幣問題……洛嘉
世界經濟會議中日本底立場……瓜明
被日本佔後的滿洲經濟狀況……橘
明年度的日本豫算……阿瓦
日本爭取亞洲霸權的鬥爭……笹原
世界貿易與爭取市場之鬥爭……瓦爾
主要各國的國防預算……馬扎本納

中山文化教育館發行　上海福煦路八○三號

教育部審定
新課程標準
陸步青編
國民英語讀本
全六册

初級中學的英語教師們：
開學在即，要選擇優良的英語教本否？如果需要；國立浙江大學英語教學法教授陸步青氏所編的國民英語讀本，是很值得採用的，用敢介紹。因爲：
國民英語讀本，是適合於新頒課程標準的教本。（部令中小學本年度起，遵照新頒課程標準施行）
國民英語讀本，是已經教育部審定的教科書。（教部通令中小學必須採用已審定之教科書。）
國民英語讀本，是發揚民族精神，喚起民族意識的讀物。（足以激發青年愛護黨國之忠誠。）
國民英語讀本，是用學習外國語的自然方法來編輯的。（竭力避免牽強不自然的弊病。）
國民英語讀本，是經編著者精心撰著，再三修訂而成，並非臨時率爾操觚的。

▼版本　縱七又八分之三英寸　橫五又八分之四英寸
㈠㈡㈢㈣册已出版　減售八折
原售每册九角五分　減售各七角六分
頁數：道林紙印每册各二百頁以上
郵費：每册一角三分各掛號在內

世界書局發行　（新教166）

全國各中等學校公鑒

逕啓者。救國當從讀書入手。讀書救國。當首先研究地理。明瞭中外大勢。地理爲研究地理必備之參考書。敝社等激於愛國熱忱。幷希望全國學者能共同致力於地理之研究。以期達到救國雪恥之目的。特將全國學者採用最廣之四種地圖。減價兩個月。藉以減輕學者之負擔。減價期八月十日起至十月十日止。

最新中華形勢一覽圖　表解說明　東方出版
最新世界形勢一覽圖　表解說明　東方出版
中華最新形勢圖　表解說明　世界出版
世界最新形勢圖　表解說明　世界出版

定價每册各二元五角　原售八折　減售六折

世界輿地學社
東方輿地學社
同启

經售處　上海大東書局　世界書局　廣益書局　及各埠各大書坊

大學
第一卷第一期出版

▲要目▼
復興農村應走的路……林眾可
憲法與初稿之國民教育……張季信
資本主義與統制經濟……周憲文
世界經濟會議統制經濟研究……蔣建白
歐美民權運動史的意義……黃秋其翰
馬來亞限制華僑移入問題……康選宜
中古大學起源攷……徐釣溪
銀行之信用調查……胡懷琛
譯文言爲白話的不可能……章衣萍
大學教授……
國際時事評論……丘漢平

發行所　世界出版合作社　福州路一百十號　電話九二一九○七號

上海泰豐罐頭食品股份有限公司召集股東常會公告
茲定於國曆八月十九日（即夏曆六月二十八日）下午四時，在南京路本公司總發行所樓上召集第十七屆股東常會，屆時務希臨除另函送達外，用特登報公告，惟希公鑒。
董事會謹啓

曹福昌驅逐劣子金根聲明
緣於民國六年間螟蛉金根（學名啓瑞）爲子，茲因性懶異常，不務正業，屢誡不悛，長此以往，恐更有不法行爲，致累及名譽，爲此登報聲明，嗣後該劣子在外一切事務，及銀錢出入，一概不負責任，各親友及社會各界，諸希各界鑒察，特此登報。

金秀梅　徐輪海　協議離婚啓事
輪與秀以感情不合，邀集親友，協議離婚，除訂立離婚據兩紙，各執其一，以資遵守；並呈報崑山縣政府備案外，特此登報披露。

市教育局登記　建築協會附設
正基建築工業補習學校招生
本屆招考初級一二三年級及高級一二年級各級新生（報名即日起至九時）南京路大陸商場六樓六二○號建築協會本校辦事處填寫報名單，繳費一圓（函索章程須附郵四分）（考期）八月二十七日上午九時至下午時間爲每日下午七時（附告）詳細廣告請閱第七八兩期建築月刊

公時中學暨附屬小學招男女生
本校校董會業經改組，校長亦已重新推定，自本年度起大改進，爲以刷新校務，本圖念先烈創辦之志，國人之初旨，有志來學者注意

（類別）高中普通科及商科新生，高初中插班生，及初小插班生，高小初級新生，學級新生（簡章）函索即寄

報名及考試日期：報名即日起，考試日期中學八月廿四日，小學八月十八日舉行

（地點）上海卡德路王家沙花園路一本校二九十號英界路十二號電車至卡德路下車無軌十六路電車至王家沙站

校長黃愼之　教務主任汪馥泉

公時中學創辦人蔡郭景鸞啓事
景鸞不忍先夫蔡公時先生五三殉國精神久而淹忽，以數年慘澹之經營，承師友之援助，創辦公時中學，以資紀念，距茲弱質多病，每感力不從心，校事叢脞，恐負疚良深，倘任長此遷延，非惟無以副莘莘學子來學之雅願，且有玷先烈之精神，是以從本學期起（廿二年度上學期）敬聘海內賢達教育名流改組校董會，重訂規劃一切，並由新校董會公推黃愼之先生爲校長，全權處理一切校務，黃先生熱血報國之志，教育界望此番出任艱鉅，前途定多發展，景鸞僅以剩餘精力，專事募集學校基金，素負重新教育，學校基礎其他未了事項仍由景鸞負責，五三歷史與長相輝映，惟以前所有籌募經手人工作欠庶人及校其他……諸新聞事業人，無涉，合併聲明，統希公鑒

潘震亞律師受任公時中學暨校長黃愼之君常年法律顧問
本律師受任上開人常年法律顧問，當事人嗣後如有侵害其信譽及其他一切法益者，當依法盡保障之責，特此通告。事務所愛多亞路三八號電話一○二一○號，總事務所西門路西湖坊三十號電話八四五五○號

高級中學教科用書

本局對於教科書，向來務求精審，不敢草率從事，歷來所出初中及小學各種教科書，海內教育界早有定評。茲又參酌各地高中實際的需要，定一通盤之計劃，分頭敦請各科專門名家，着手編輯高級中學用教科書一套，科目完備，取材精審，足供各地高級中學採作各科教本。蓋各書編著者，均係從事高等教育多年，富有教授經驗之專家，其內容之切實合用，自不煩辭費；至於校對之審愼，印刷之精良，抑猶其餘事矣。

普通科
新中華國文……沈[illegible]編……第一二三册……各九角
★新中學古文讀本……穆[illegible]編……三册……各六角
新中學國學必讀……錢基博編……上下册……一元四角
實用國文修辭學……金[illegible]著……一册……七角
新中華英語讀本……李儒勉編……全三册第一册……九角
★高中英文選……蘇州中學教員英文研究會編
文學的英語讀本……王龍惠　馬潤卿編……二册……㈠一元二角㈡一元五角
近世英文選……英國蔡博敏　梅殿華編……一册……一元五角
新中華高等英文法……沈步洲　王照康編……一册……一元二角
★新中學高級英文典……王昌社編……一册……一元二角
中等英文法……梅殿華　劉崇裘編……一册……五角
新中學高級英語讀本……朱友漁編……全三册精裝第一册一元八角　第二三册各二元　平裝第一册一元四角　第二三册各一元六角
★英文修辭學……林天蘭編……一册……一元五角
英文典與作文法……黃添福編……一册……一元二角
新中學英文作文法……謝頌羔編……一册……一元五角
新中華代數學……余介石編……一册……一元六角
新中學代數學……張鵬飛編……一册……九角
★新中學幾何學……胡敦復編……一册……一元六角
新中學解析幾何學……余[illegible]編……一册……九角
解析幾何學……黃泰編……一册……九角
三S平面幾何學……仲光然等譯……一册……一元七角
新中華本國史……金兆梓編……全二册上册一元二角　下册一元六角
★新中華本國地理……葛綏成編……一册……一元三角
新中華外國地理……[illegible]編……一册……一元二角
新中華自然地理……楊文洵編……一册……一元一角
新中華化學……黃德溥編……二册……各一元
新中華生物學……陳兼善編……一册……一元五角

師範科
新中華生物學……賀鴻年編……一册……一元四角
新中華社會學及社會問題……吳澤霖編……一册……一元
★新中學論理學概論……吳俊升編……一册……一元
新中華教育概論……莊澤宣編……一册……一元三角
新中華教育測驗與統計……廖世承編……一册……一元
新中華小學教學法……吳研因　吳增芥編……一册……一元四角
★新中華小學行政……俞子夷編……一册……八角
新中華健康教育……胡定安　何煥奎編……一册……七角半
新中華小學教師應用工藝……姜丹書編……一册……一元
新中華小學教師應用音樂……朱穌典編……一册……一元三角
新中華實習指導……胡叔異編……一册……八角半
新中學人生哲學……舒新城編……一册……一元四角
新中華民衆教育……甘豫源編……一册……八角
新中學幼稚教育……張宗麟編……一册……一元
新中華圖書館管理學……杜定友編……一册……一元四角
新中華教育史……孟憲承編……一册……一元四角
新中華比較教育……常導之編……一册……八角半

商科
新中華經濟概論……李權時編……一册……八角
新中華商業概論……周憲文編……一册……二元
商業地理……武堉幹編……一册……一元七角
新中華會計及審計……楊汝梅編……一册……一元六角
新中華商法……王效文編……一册……一元三角
新式商業簿記……楊汝梅編……一册……八角
複式商業簿記……章祖源編……一册……七角
高級商業簿記……童傳中編……一册……一元
新式銀行簿記及實務……楊汝梅編……一册……二元

（附註）有★符號各書已經教育部審定

中華書局出版
（癸200）

教育部備案 教育局立案
新民中學校招生
（年級）續 （日期）八月十八日 （報名手續）（章程）函索附郵票二分 （校址）江灣化成路

江蘇省立
蘇州農業學校招生
（科別）農藝科、蠶桑科、園藝科 （學額）三科共招一百名 （資格）初級中學或同等學校畢業 （報名）即日起至八月二十二日止 （考期）八月二十四兩天 （校址）蘇州閶門外下津橋 詳章函索附郵票二分即寄

教育部備案 教育局立案
兩江女子體育師範學校招生
遷移通告
本校大吉路校舍因不敷分配，且生活日高，學生負擔過重，爰於本月一日遷移新址……

上海私立
國粹女子職業中學 附屬小學 招生

年級	日期	地點	董校	校長
高中商科、初中職業科一二三年級，小學一二三四五年級	報名即日起，考試日期十二日起	本校法租界柏林路	于佑任、孫科、吳鐵城	楊華助

教育局登記
滬海英文補習學校第廿三屆招生 男女
（編制）英文專科、日夜班、附設商業打字科 （程度）初中起至大學 ……

教育部備案 教育局立案
上海培明女子中學暨小學部招生
（班次）高中普通科、師範科，初中一二三年級，小學各級 ……

國立清華大學考選
留美公費生廣告
（一）門類及名額 （二）應考資格 （三）報名及考試日期：報名自八月十一日起至八月二十一日止，考試自八月二十一日起。（四）報名及考試地點：南京中央大學…… （五）詳細規程：欲索閱者請函附郵票一分投本校註冊部招考股即寄。

上海市教育局核准設立
私立大成會計補習學校招生
編制：面授部及函授部
校址：上海南京路大陸商場三一二號
報名：面授部自即日起至開課日止，函授部不限日期
開課：面授部九月一日，函授部隨時入學

中國中學 暨附屬小學 招收男女生

班次	考期
高中普通科、高中商科、初中、附屬小學部	八月十八日、八月三十日

免試：有畢業證書或成績單經審查合格者
校址：上海法租界西愛咸斯路二號
電話：七〇五〇八〇
校董：杜月笙、于佑任、諸民誼、黃紹雄、鄭洪年、吳醒亞、吳經熊、吳開先、陸京士
校長：周慎

中國中學錄取新生
（高中部）王身修 徐時棻 姚裕康 李明衡 郭祖震 唐世榮 汪德源 陳仁泮 錢模增 何杏觀 林滋仁 俞守德 鄒勛……（以下姓名從略不能盡識）

市教育局核准私立
保生助產女醫學校招考新生
校長 李道慈

民光中學 暨附屬小學 招收男女生

班次	考期	試免	校址	主席校董	校長
高中普通科（各級）、高中商科（各級）、初中（各級）、附屬小學（各級）	八月二十日、五月十五日、報名即日起	有畢業證書或成績單經審查合格者	上海法租界龍華路斯南路口	林康侯	廖兆駿

浙江省立
醫藥專科學校續招新生
（學額）醫科十八名，藥科二十一名，男女兼收 （資格）公立或已立案私立高中及同等學校畢業者 （試期）八月十八至二十日 ……

教育部立案
之江文理學院暨附屬高中招生
（一）大學部：國文、經濟、政治、教育、化學、土木工程等系招考一年級新生及二三年級插班生 ……

教育局立案
私立三育初級中學校暨小學部招生
程度：各級均有 科目：國文、英文、算學 考期：八月十三日上午九時 報名手續：四寸照片一張，報名費一元 函索章程附郵一分 校址：西門斜橋 校董主席王一亭 校長黃涵之

教育廳立案
蘇州萃英中學招生
（學額）高初中一年級各五十名，高初中二年級轉學生各二十名 ……

教育部備案 教育局立案
青年中學招生
本校現招高中普通科一二三年級，初中一二三年級，附小五六年級新生及插班生 報名即日起 考期第一次八月二十一日，第二次八月二十九日 開學九月一日 章程函索即寄
招生委員會啓

光華實驗中學 暨附屬小學校 招生 男女
（班次）高中一年級，初中一二三年級，小學一年級至六年級 （考期）八月十四日、八月十五日 （校址）上海西門斜橋製造局路 （附告）函索簡章附郵二分

僑務委員會 教育部備案 上海市教育局立案
僑光中學（原名華僑中學）優待僑生通告
自滬戰發生以來，南洋各地僑生回國求學者……

國立暨南大學學生自治會考生指導處
指導僑生特別啓事

私立
晨曦女中招生
本校添設甲乙組，招收初中一年級新生及各級插班生 ……

教育部備案 市教育局立案
上海正風中學招生 男女
（年級）高中普通科、商科一二三年級，暨師範科二三年級，初中一二三年級 （報名）自即日起 （考期）八月十六日 （校址）法租界姚主教路 ……

大同大學暨附屬高初中招生
（一）大學部 文、理、商各科 （二）中學部 高中初中 ……

教育部立案
中法大學藥學專修科招生 男女
年級：一年級新生，二年級插班生
報名：日期 八月二十一日至三十日；地點 本校
主任 褚民誼

教育部備案 教育局立案
上海民立中學校招生

南洋中學第一附屬小學（原名南洋中學補習科）招生
本校定於八月二十四日上午九時起招考新生 ……

上海市教育局核准設立
私立濱海中學暨附屬小學招收男女生
初中一年級，中學二期各三十名，小學一年級、期各十五名；考試日期：第一期八月十一日起，第二期八月念六日；報名自即日起隨到隨考；地址：法界亞爾培路九九〇號 電話七九〇八九 簡章函索即寄

大夏大學附設
大夏中學招生

立信會計補習學校添開政府會計、審計、成本會計學科招生

滬江大學第二次招生

滬江大學（城中區）商學院續招男女生
課程實用 貧寒資助 時間方便 院址適中
（報名）即日起 （入學試驗）九月二日下午二時 （院址）上海圓明園路念九號 （索章附郵五分）

國人注意！日佔東北後所得利益
貿易轉爲出超滿鐵利益激增
戰費之六成已轉回日人腰包

華聯東京十一日電　據日軍部調查、九一八事變後、日人在滿之勢力頓增、一九三一年十二月與一九三三年三月比較、人口增加四萬二千七百七十八人、軍人眷屬不包含在內、其增加情形如左、

商埠地	一〇、七五六人
滿鐵附屬地	一七、九七五
中東路附屬地	一、四五〇
關東州	六、一六五
其他	六、四二〇
計	四二、七七七

不但人口增加、貿易上之地位亦一變、一九三一年日本對滿之貿易、入超三千八十萬六千元、一九三二年轉爲出超一千三百二十四萬四千元、其內容爲、

	一九三二年	一九三一年
日貨運滿	一三九、五六二千元	五四、八九四千元
華貨運日	一二六、二一九	八五、七〇〇

貿易得利以外、一九三一年（即滿變當年）之南滿鐵路公司之收益、與一九三二年比較、利益增加近二千萬元、

	一九三一年	一九三二年
收入	一五八、九三五	一八七、〇五六
支出	一〇五、四五五	一一四、五二三
剩餘	五三、四八〇	七二、五三三

不但收益增加、滿鐵公司所收用之知識份子、於一九三二年增加一百八十九人、一九三三年之半年間、又增加六百二十七人、兩年間我國之國有鐵路職員、其地位爲日人所奪者、已達五百四十五人、將來更不堪設想、除開人口、貿易及滿鐵收益以外、今年半年間之投資額、已逾二萬萬七千五百萬元、荒木陸相謂、爲滿變日本所支出之經費、不過三萬萬六千萬元、其中之大成、再轉入日之腰包、其實純爲戰場之開費、僅有一萬萬四千四百萬元、但日方所得已達其數十倍云、

進行海軍根據地
雙方政府在祕密交涉中
在新加里福尼亞半島上
美在墨西哥領海內

電通東京十一日電　據確息、美國政府與墨國政府、進行在墨領新加里福尼亞半島、設置大規模美國海軍根據地之祕密交涉、美國果在該處設大規模之根據地、於美國海軍之太平洋作戰上、增加重大勢力、日本海軍當局、對此非常重視、

日海軍當局　惴惴不安

電通東京十一日電　美國海軍在墨西哥麥葛大蘭那建設大規模海軍根據地之消息、與日本海軍當局、以非常之刺戟、傳美國於一九〇八年、世界一週艦隊、曾停泊該處約一月外、世界大戰後、已被日本獲得云、因羅琪上院議員之反對、於去年上海事變時、亦曾喧傳一時、麥葛大萊那廣八十海里、若作爲軍港、將爲美國之第一軍港、其與哇亞之距離、爲二五八〇海里、大可作爲美國進出太平洋之大根據地、

非島朝野　歡迎上海飛行家
舊金山遠東航線已開始測量
航行機可容五十客在美製造

國聞馬尼剌十一日電　菲島政府官吏商業團體、與航空家正準備熱烈歡迎上海飛行家、若寶測量上海香港航空道、預定明晨在滬出發、明晚八時可望抵此、屆時政府代表、將往喀伐德迎接上海飛行家赴馬尼剌之歡迎宴、又此間人士、聞測量舊金山遠東航空線北方終點之訊、頗爲興奮、此線之開辦、固將有待、但聞能在此線航行之飛機、正在美國製造、又聞其機可乘五十客、滿載後、航程可達二千五百哩、將來經火奴魯魯太平洋諸島而抵馬尼剌後、將再經香港而至中國云、

日本　空防演習昨終止
共計三日成績佳良

路透東京十一日電　八月九日開始之日本空軍操演、於今晨四時十分空軍對京城作最後襲擊後、已告終止、東京居民夜中爲屋滅燈之中、而今日拂曉復烟幕濃播、警告「敵」機又將臨城、幽面守軍與空中之飛機激戰後、全城即復見安靜、

第三日猛烈戰　於上午七時完畢

電通東京十一日電　關東防空演習第三日、敵之航空母艦、出現於房總半島之東南、昨夜起至今晨止、數次以飛機襲擊、與守帝都之防空軍、展開壯烈之大決戰、因日軍之完全燈火管制、及正確之高射砲機關槍之威力、敵軍不能達到襲擊帝都之目的、無功而退、至此有意義之防空演習、上午七時完畢、

京阪防空演習　今秋京都舉行

華聯東京十一日電　日軍擬於今秋十一月、在京都舉行京阪防空大演習、九州亦將在八幡、小倉及福岡等之軍事工業地帶、在此年內開大規模之防空演習、

新任駐墨公使　黃芸蘇來滬
定期出國履新

墨西哥排華風潮、係墨國政府對我僑胞有計劃之排斥、故邇來愈趨激烈、我國政府、決本既定方針、據理向該國政府嚴厲交涉、國府前日（九日）明令發表黃芸蘇爲駐墨公使、黃氏爲駐檀香山領事、及駐舊金山領事、蜚聲美邦、與美國朝野、亦甚相得、茲膺新命、聞已於昨日來滬、即行出國履新、將秉承政府意旨、與墨國交涉、想可獲得相當之結果云、

英日貿易協議會議題　日商反對包含人造絲
日方紡織業代表出發赴英
西謨拉會議印方代表決定

華聯社十一日東京電　英日紡織業協議會日商代表岡田、三宅、三浦、川口、玉垣等、今日乘日輪秩父號、經美國轉渡英京、日商對日外務省之政策甚表示不滿意、英國主張其議題須包含人造絲、日外務省容納門野顧問之建議、已予以同意、但日商要求削除此項題目、外務省不得已再電松平大使、懇求英國同意削除人造絲議題云、

路透十四日西謨拉電　今日印政府任命布爾勳爵及諾意斯勳爵、爲與日本政府討論印日貿易關係之代表、日方之代表、爲全權大使澤田、及日工商省代表云、按布爾及諾意斯均爲印度總督行政院及工商部之職員、

化及技能之深造、決非由於如英人所指責之傾銷云、前上議院主席德川、現出國遊歷、與日代表團同船出發、

將採自南美洲　毛織原料

路透東京十一日電　外相內田、邀請日本羊毛紡織同業會、題代表約十二人、參與本月十八日舉行之會議、討論將呢絨業置於穩固的與國家的基礎上之方法、日本所需羊毛、向來仰給於澳洲、每年澳洲羊毛輸入、平均爲六十二萬包、值一萬萬元、而澳洲所購入之日本貨物、每年僅三千萬元、故澳日貿易極利於澳洲、但據日官場言、澳政府絕不注意及此、反欲對於進口之日貨徵收重稅、致擾亂日本實業、故日人現頗有改向他處、如阿根廷、烏魯圭及南斐等購買羊毛之主張、聞阿根廷與烏魯圭之羊毛、已經試用、成績甚佳、現已設法擬減輕由南美裝載羊毛來日之運費、

成都治安維持會　向劉湘建議九事
願共趨坦途改造今後之四川

（中時社成都通訊）川局不靖、人民痛苦、日增一日、本市民衆治安維持會、特於日前擬具統一建議書、送呈劉湘、以供抉擇、此項建議書內容於今後川省政治設施、頗關重要、茲錄如下、……日不統一之故、今幸督座統一、戡亂伐暴、不旬而底定成都、足見人心之向背、惟機不可失、時不再來、願一鼓作氣、共趨坦途、以造今後之四川、開誠布公、集思廣益、果能本此建議……以全力、前途未有不光明者、今就其急近而易行者、略擬綱要如左、

軍事務求統一　（一）「軍事務求統一」內戰必須徹底解決、於一短期、自壬申以迄今、戰役損失不可數計、公私四民破產、若再交通梗阻、稍事徘徊、弗與戰息、則統一無期、軍民交困、更有不堪設想者、

打破防區制度　（二）「打破防區制、軍民財各政、實行統一」今吾川多數將領、已有覺悟、宜乘此時期、打破防區、兵由督座調遣指揮、官吏委任、財政徵收、悉由統一政府主持、無論何人、不得私擅假借、

公決善後方針　（三）「召集全川軍民代表會議、公定善後方針」川省近情、複雜異常、究竟應留兵額若干、人民力量、究竟能擔負若干、不知也、只能按及分期裁兵減稅、次第建設方案、均應早日召集會議、取決衆意、以便實施、統一基礎、得永垂不朽、

嚴禁招募士卒　（四）「嚴禁招撫添募、准各兵退伍」川省兵非皆願當兵、……

勵行地方自治　（五）「勵行地方自治、實現民治、爲法治之基、地方自治、國家必經之途」……襲因防區名號、無人遵行、今幸統一在邇、應請嚴令勵行、已經備已成立者、扶持進行、未成立者、剋日舉辦、

取消苛捐雜稅　（六）「取銷苛捐雜稅」川省苛捐雜稅、比比皆是、民力固不勝任、若驟然撤完、而兵額未定、餉需不足、惟將民十四年以後所設各項捐稅、全部打銷、俟統一會議召集時、再行決定稅收辦法、

市長民選　（七）「市長民選、設市參議會監督」市府所收本市捐稅、每年數十餘萬元、除因新水及他私擬外、未與人民創設一件公益、甚至變賣公地、攤人勒贈、人民苦之、應請市長交由民選、一切政務、由參議會監督行之、

統一民團行政　（八）「設立省統一民團行政機關」……

裁撤各項彩券　（九）「裁撤各項彩券」……

浙省　開闢三門灣計劃
建廳擬定開闢辦法六條
已由部呈准行政院公布

（杭州通訊）記者昨晤建設廳第三科科長吳競清、與財廳祕書徐懋棠、談及開闢三門灣及三門灣沙田清理事、與日前報載者頗有出入、爲使讀者明瞭浙省實情計、特記吳科長徐祕書之談話於次、

開闢方針　建廳吳科長談、日前報載建廳爲籌備開闢三門灣之進行情形、與事實不符、余（吳自稱）與陳體誠、趙曾鈺、杜鎮遠、張自立、江家珮、章祖純等七人、建廳並無聘請爲開闢三門灣籌備委員之舉、不過余等前曾奉廳令擬定開闢辦法六條、已由部呈准行政院公布矣、至籌備委員、將來當由曾廳長及有關各廳長官擔任之、籌備委會現尚未組織成立也、報載建廳近又聘請滬實業界銀行界虞洽卿、張公權等爲籌備委員一節、並無其事、至定下月間在滬開籌備會議之說、更屬不確云、

沙田設處否　財廳徐祕書談話、浙省沙田、於財部在浙設沙田局時、人民業已清理、自收歸省辦、在財廳設沙田處後、沙田存留者僅十分之二三耳、現沙田分爲兩區清理、一爲甯（甯海）象（象山）南（南田）區、一爲臨（臨海）黃（黃山岩）溫（溫嶺）區、三門灣沙田、以甯象南區較多、臨黃溫區不多、紛領沙田、均按規定手續辦理、臨黃溫區沙田專員葉洪照、雖曾呈請在滬設辦事處、惟財廳以本省機關、不應設於省外、故不批准、滬報所載、實屬不確云、

國軍施行包剿後　贛匪區次第收復
蔣電撥經費辦理各縣善後

（南昌通訊）本省匪患、流毒九載、雖迭經進剿、奈匪徒狡黠、此剿彼竄、化整爲零、使進剿軍隊、疲於奔走、致鮮奏巨大成效、縱有時殲其精銳、予以重大打擊、亦不過消滅於一時、迨軍隊調動、仍不免死灰復燃、猖獗有加、此次蔣軍事委員長、親駐贛、抱絕大決心、彼跳梁小醜、更悉以往情勢、乃決計設立贛東西南北四路總司令、加調勁旅、分工合作、四面包剿、以冀聚而殲之、實行以來、頗著成效、贛西各縣如新喻等縣、均感久淪匪區、自西路何總司令督飭所屬、厲行清剿後、現已全部規復、所有農村早稻、已獲全路軍保護民衆、銜接割穫、聞皆登場、前逃亡在外人民、聞風莫不紛返故里、惟何總司令以各縣收復、……二成政費、俾濟應用、省府准情後、業經決定照撥、贛南方面、除甯都、瑞金、石城三縣尚在匪竄剿外、餘悉克復、匪巢均被擊燬無餘、贛東黎川、關殘匪、亦經我軍追剿狼狽竄閩、大部殘匪均向閩邊逃竄等縣圖竄、十九路軍嚴陣堵剿、迎頭痛擊、現在贛撫兩河交通完全恢復、似此禍害吾贛之惡匪、已成釜底遊魂、一網打盡、將不難一鼓盡殲、聞蔣委員長以此次進剿各軍、奮勇用命、殊深嘉許、對於規復各縣善後費、現正統籌照撥云、

國民政府命令

中央南京十一日電　國府十一日令、▲派張默君、乾鍾秀、齊真如、張解愚、方其道、張廣輿、李府基、凌卜鈞、陳洋、李文洪、……爲考試典試委員、……

通海兵田案解決後　張孝若之表示
關係民間產權之安危
政府已樹廉潔之軌範

通海墾牧公司兵田入股追補田價一案、已於本月八日行政院第一一九次院議決議免予補償、詳情已誌本報、某君昨日（十一）往訪張孝若氏、談及此案、張氏謂公司之取得該項產權、遠在三十年前開辦之時、既經當時江督奏准有案、後又升科完糧納稅、絲毫不異他人、至民國十七年、國民政府財政部又給發部照、因此兵田產權、不能不設依法取得、試思當時依法取得之產權、今三十年後之今日、忽責令照時值補償、此例一開、民間一切產權、定將搖動糾紛、社會安寗隨以破壞、尤其當此政府專力剿滅共匪、復興農村三令五申之際、安能見其長此相持、故前日汪院長提出行政院決議免予補償、此舉決非示惠於一二私人、實乃使救濟農村培護民力之屢次宣言文告、得一有力之實證、而軍政部何陳部長之恤民艱無成見、實業部陳部長之依法理免補償、行政院褚祕書長會次長彭政務處長之維護幹旋、實可令人感動欽敬、我父之事業、範圍不小、各項實業投資逾二千萬、自幼稚園辦至大學、數十所、慈善則養老育嬰殘廢院盲啞校貧民工廠皆備、直接間接倚賴先業生存者逾二十萬人、我自民國十五年我父逝世、我即繼承先業、先將我父傳記遺著編寫行世、使人充分認識我父之志業人格、與其九十年來與中國社會政治之關係、近年來頗有人謂我父事業乃失敗的、也有人謂成功的、也有人謂局部成功、局部失敗的、並且有人謂今日困頓、不久可復興的、觀感不同、評論自異、但我父之全部事業、全屬於建設的、偉大的、則人人無異詞、我立志追隨有關諸君後、努力將先業從近年之照常維持、而臻於精進發展之局面、此則仰賴賢明政府之獎助、及父執友好之維護扶持、因我父之全部事業、無論從任何立場着眼、均應冀其不散不墮、穩固進展、當此強鄰侵辱、國難嚴重之時、朝在野、但能從實際建設培養民力着手、埋首忍氣苦做十年二十年、則國力自有充實之一日、亦即國恥定有昭雪之一日、我等以三五年之時日、專對先業負起充實展布之責、任不他驚也、至我父三四十年以前即定計之棉鐵政策、水利治國、軍國民教育、尤其關於如何收制朝鮮、開發東三省之政略、其無一事不隨年月而愈證其遠大公忠、至今日即言所料幾無不中、凡讀我父遺著九錄者、均可一一見之也、張氏最後又言、此次兵田之陳情解決、我根據案情事實友誼、誠坦呼籲、在政府實行救濟農村決議體恤、雙方均處於絕對公開純白之境、絲毫無任何不可告人之隱、此則我可負責申明、今日政府確已樹立正義廉潔之軌範云、

▲任命湯石松陸軍十六師參謀長、陶振祖爲陸軍十六師參謀處長此令、▲任命崔連陞爲陸軍騎兵十三旅二十六團團長此令、▲訓練總監部國民軍事教育處長賀衷寒呈請辭職、賀衷寒准免本職此令、

▲任命潘佑強爲訓練總監部國民軍事教育處長此令、▲陸軍騎兵十二旅旅長張達卿、陸軍騎兵十二旅參謀長係瓚瑜、陸軍騎兵十二旅二十三團團長麥時傑、陸軍騎兵十二旅二十四團長魯均、著均免本職此令、

閩西戰事未停止
連城係區部所克復

本報香港十一日電　十九軍剿匪處陳蔘遊談、連城克復已接電告、但未知克復日期、

路透廣州十一日電　今日此間消息、政府軍與赤匪在閩西之戰爭、迄未停止、避難者盈千累萬、現向福州與廈門奔避、第十九路軍廣州辦事處今日午後聲稱、區壽年部已奪回連城、

▲國軍圍剿湘西匪

（路透社十一日北平電）湘西沅州爲匪佔據、自六月二十七日政府軍圍攻至今、城中有天主教士八人、安危莫卜、衆甚關之爲慮、八人中美人佔其七、

劉峙返汴　談視察各縣經過

（中央十一日開封電）劉峙此次巡視第八區所屬各縣、及對新二十師騎兵十二旅等步隊訓話、現已竣事、於九日晚七時許由西平登專車北返、十日晨二時抵鄭、稍停原車東開、於四時抵汴、對記者談、此次出巡、沿途酷熱異常、隨員中多患病、本人幸未中暑、體氣強健、尚不覺苦、所視各縣、民情較良善、地方秩序不佳、汝南正陽等縣、人民好勇、封建勢力瀰漫、各縣壯丁隊均已編好、正着手訓練、辦理保甲、因保甲長多欠智識、無甚成績、

何成濬返漢　談邊區匪即殲滅

（中央社十一日漢口電）何成濬十日下午七時由信陽乘鐵甲車返漢、因沿途軌延、十一日晨五時一刻始抵站、據何語記者、抵漢後、與劉鎮華及各將領晤面、並視察邊區剿匪情形、結果極圓滿、殘匪現只剩二十五、二十八兩軍、但人皆烏合、槍僅逾三千、前後經我軍繳得千五百餘枝、匪傷亡亦衆、故匪軍已由兩軍三師編爲兩師、其實力損失可以想見、現殘餘被我軍嚴密封鎖包圍、短期內即可殲滅、今日前最大問題、仍爲地方善後、本人俟張主席返漢商確後、即赴牯嶺謁蔣報告並請示一切、

王均在六安訓話

（中央十一日徐州電）第三軍長王均、七日由蚌前方視察防務後返六安、召集六安縣政行政專員王東榮、縣長等訓話、並飭各縣保安團……

將吹向西北
溫州颶風

百米、刻在估計工程、俟總公司核准施行、

中時天津十一日電　唐沽電、颶風在溫州登陸、各輪接報告、颶風有向西北襲擊可能、小輪現皆準備避風處所、

張學良　離英游歐陸

路透倫敦十一日電　張學良往遊濮資茅船塢後、今日已游英告畢、定明日即動身赴巴黎、然後周游歐陸、

中國人請飲國產　烟台啤酒

蕭振瀛到平　將赴察謁宋

本報天津十一日電　宋哲元代表蕭振瀛、赴牯謁蔣畢北來、十一日到津、即轉張垣、據談、蔣對宋頗借重、察事善後、命宋全權處置、

中央北平十一日電　念九軍代表蕭振瀛、十一日午由京來平、蕭定十二日晨赴察、謁宋報告謁蔣經過、

將由綏返京　巴文俊

中央南京十一日電　蒙旗宣慰專員巴文俊、奉命入綏宣慰、業已兩月、近電蒙藏會報告宣慰情形、並謂現在伊克昭盟、月底可返京覆命云、

曹汝霖南下

本報天津十一日電　曹汝霖由津南下、傳係赴牯嶺避暑、

張羣明日返漢

中央漢口十一日電　張羣尚在廬山、約十三日後起程返漢、

黃紹雄　展期赴綏晉

（本報北平十一日電）黃紹雄來平、原擬赴晉綏、現因協助何應欽辦理軍務、擬暫緩前往、

港機工會存械　交公安局保管

本報香港十一日電　整委接收機工會後、將該會所存槍械、交公安局保管、

李景樅日內　試飛蘭青綫
西安將成航空總樞

中央西安十日電　歐亞航空公司西安站負責人語本社記者、謂得總公司電報、總經理李景樅於日內親自試航新闢之蘭青綫、並視察西北各航站、本公司現擬將粵漢綫展至西安、再增闢中陝綫、經太原至西安、故此間將成各線總樞、現正積極準備、將西安站擴充建築、各式辦公室圖樣已擬就、面積東……

孫殿英　購大批子彈

本報北平十一日電　孫殿英經向禮和洋行、訂購手槍彈八十萬發、軍分會已准給護照、

來電更正

（八日南京來電）申新時事新報、各報館鑒、昨日貴報載有蔣委員長派鄙人代表赴杭、敦勸馬委員占山打消辭意、並往廬山之新聞一則、查鄙人並未奉到此項命令、應請更正爲盼、高凌百叩庚印、

各地短訊

▼無錫

路局勘復旅站

（無錫通訊）本邑南門外京滬路一等站、前經路局議定旅站、遷近長鎖孔道、並分函第一第二兩區公所、會同前往履勘後、呈報縣長、提交縣政會議議決、轉函兩路管理局辦理、黃伯樵局長據函後、曾派工程師沈紹、來錫查勘、認爲有遷移必要、旋有大名鄉公民黃瑚道、分呈鐵道部管理局、表示反對、黃局長爲愼重起見、故特再派副總段長許胡元、會同中段長陳佑申及沈工程師、於昨日重行來錫查勘、先期函知有關各方、至下午二時一刻、許副總段長等蒞錫、當由縣錫路工程委員楊星若、伯濬鎮長蔣偶、一區黨部王穎卿、及黃瑚道等、敘事站、向許總段長陳述利害、理由各執、……等即至該站實地查勘一過、表示俟返申呈報黃局長後、於短時期內明白決定、旋即乘車返申復命云、

▲合肥

僞造信被鎖

（合肥通訊）有劉幼臣者、合肥人、現寓廬陽大旅舍、五日攜省府第三科科長張炳生僞信一件、謁郭縣長、自稱係張科長推薦而來、由魯主席轉薦、謀縣公安局長一職、言詞支吾、核信筆跡、暨文句私章、及薦信人之稱呼、矛盾之點甚多、當將劉看管、一面將原薦信拍照、連同經過情形、呈報省府核示、以便定奪、六日縣府又派警吏、前往廬陽大旅舍劉所住八號房間內、搜出「安」「徽」「省」木質字三枚、「被」字一枚、及李景卿牛角私章一顆、郭縣長以劉犯嫌疑重大、此將劉移送法院偵訊、

中法藥房
特別大廉價大贈品
夏令衛生用品：一律廉沽
購貨滿洋五角：即有贈品
總分店一律
八月廿二截止

上海中法藥房爲
漢口海洲藥房　杭州逢生藥廠　鼓樓醫局
仿冒龍虎人丹通告

本藥房發行之中華國民製藥公司出品龍虎牌人丹，曾經前內務部衛生試驗所及中央衛生試驗所化驗合格，發給證單，又呈請前農商部及國民政府內政部商標局核准註册，給有第五二二號第三三五號及第四三一九號註册證，取得專用權，後呈准內政部人丹品名，特許專用，各案，行銷各省，信譽久著，近查有漢口海洲藥房杭州逢生藥廠鼓樓醫局僞造冒牌人丹，均經分別呈准當地法院，依法檢舉，漢口方面業經法院依照妨害農工商罪處罰，杭州逢生藥廠鼓樓醫局，經杭州法院依法偵查，……務請顧客認明本藥房真正老牌龍虎人丹，……販賣僞藥者自入罪戾也，謹此通告。

麥查度崛强未下野
古巴華僑生命累卵
四人被擊斃三萬失保障
僑商有表示使臣無動靜

路透倫敦十日電 據每日電訊報之紐約通訊員稱、今日哈伐那某大街中、又有一華人被人擊斃、此爲數日來華人被擊斃者之第四人、據聞華僑有三萬人左右、日內將有所表示云、今日街中仍有炸彈爆發、及槍擊之事發生、

自古巴革命潮勃發後、駐華古巴公使皮德拉將軍曾表示、渠可保證華僑在古之安全、不意昨日倫敦電傳、華僑之在哈伐那者、先後已有四人被殺、記者續向華僑團體方面探悉、該處華僑共有六七萬人之多、自世界經濟衰落、已有華僑三四萬人失業回國、故現留古巴者、不過三四萬、自亂事發生後、英國及西班牙爲保護其僑民之生命財產起見、卽直接向美提出抗議、一方促使美國出而干涉其亂事、此次華僑數人被殺、我國自亦應根據事實、向美提出抗議、否則華僑之損失、當更不堪設想云云、

日使訪赫爾
爲二三百人說話

哈瓦斯華盛頓十日電 日本駐美大使同時兼爲駐古巴公使、今晨晉謁國務卿、詢問古巴情形、出國務院時、對報界宣言、日本在古巴僑民、約有二三百人、大半經商、但無一販賣食品者、截至現在止、古巴商店之受損失者、僅限於食品商、有人就下列問題、叩其意見、卽『日本干涉滿洲、美國會表示反對、現在美國若以武力干涉古巴、則日本將如何看法』、日本大使笑稱『予與國務卿未嘗談及此點』云云、

路透華盛頓十日電 日大使今日於詢問國務院後聲稱、國務卿赫爾已向之聲明、美國將採行各種可能方法、以防止生命與財產之損失云、

現局無進展
麥查度崛强猶昔

國民哈伐那十日電 國務卿佛拉拉、於總統發表宣言後聲稱、麥查度總統對於美大使之下野建議、將提出對抗提議、其後自由黨領袖集議、又決定拒絕美國之調解、麥查度今日語記者、倘外國能停止其陰謀、則渠之政府、不難解決紛擾、恢復常狀、又謂倘自由黨欲渠去位、則渠將樂於下野、惟渠之去國、似爲若干外國官吏之所欲、總渠不能從命、且古巴爲渠祖國與家鄉、不問下野與否、渠欲永居於古巴、死於古巴、又謂渠願接受任何榮譽的解決、但不能承認美國干涉之結果云云、

自由黨不畏强禦

哈瓦斯美國弗洛利達州米亞米十日電 古巴矢忠瑪加朵總統之自由黨、議決對於美國大使威爾斯之調停、提議予以謝絕、現在此間之古巴反對黨領袖前總統麥諾加爾將軍、聞此訊後、決定召集一切古巴亡命政客、舉行會議云、

哈瓦斯哈伐那十日電 自由黨之執行委員會、通過一種決議案、認美國大使威爾斯之調停、爲妨害古巴主權、宜言拒絕、昨日美總統羅斯福正式請古巴駐美大使辛達氏、勸古巴總統瑪加朵自行辭職、並告以或有輪艦數艘、裝載糧食、運進古巴、以蘇該國人民之困、如古巴不樂有此、則將有美國軍艦數艘、前來拜訪、因美國對國際上所負義務、與其對文明世界所負責任、不容美國政府坐視古巴政局之混亂、與其專橫政治之延長、據辛達謂瑪加朵大約因顏面問題、故採現在態度、羅斯福當答稱、瑪加朵如肯辭職、則是犧牲本身以救國家、美國對之當極表贊同、羅氏並謂瑪氏如有對案、亟須於今日提出云、

復工命令已收效

國民哈伐那十日電 古巴總統麥查度、今夜下令、各業商人限星期五晨間開市、渠對於違令者監禁五十日、同時發出通告、渠對於懲罷工工人、決不遲疑、現麥氏至少在暫時已占上風、理髮汽車電車電氣及販賣諸業、均已表決復工、蓋政府代表曾詰問工會領袖、願受古巴人統治、抑受美人統治、諸領袖經此愛國的勸告、遂得前述結果、

一說罷工潮依然

路透哈伐那十日電 馬嘉度總統雖採恐怖方法、以期壓倒國人之反對、但全國罷工潮流、依然未減、桑狄亞戈陸軍當道、今日諭令各商店、一律於五日內開門、違者以革命論、同時國人極盼望美國干涉之消息、

亡命客集會宣言

哈瓦斯美國弗洛利達州米亞米城電 古巴反對黨首領前總統麥諾加爾、召集所有古巴亡命政黨領袖、舉行會議、散會後、麥氏發表宣言書、籲請美國民衆、勿使古巴人民受美國干涉、並聲明「現任總統馬加朵、並非古巴籍、美國大使威爾斯、雖竭誠調停、然馬加朵卽散播美國將干涉古巴之謠傳、麥諾加爾希望古巴政治領袖之一、出而驅逐馬加朵、繼又謂干涉之說、殊屬滑稽、總之、馬加朵爲全國所共棄之人、必將其驅逐而後已云云、

京中一片恐怖聲

哈瓦斯古巴京城十日電 警察乘摩托車、各處巡邏、繼續不斷、並一機關槍射擊行人、完無區別、所有商店、均未開門、其中以外國商店爲多、而中國人尤居大半、

路透哈代那十一日電 飢餓疫慘且無報紙之古巴京城、昨夜總得官場廣播無線電、請國人贊助古巴總統馬嘉度、以抵抗外敵、城內人民約五十萬、現幾無食可得、貧民將成餓莩、政府廣播無線電中、目前顯有鼓起仇美情感之企圖、當地兩派、皆抨擊華盛頓領袖、馬嘉度總統所屬之自由黨、非難美大使之調停、以爲美大使此舉破壞古巴主權、衆料古巴事變在今晚二十四小時內將達於極點、因要求反對馬嘉度政府者一律投降之美敎書、現已期滿、而政府與經濟之緊張、亦臻於卽將决裂之點也、

美國干涉否
羅斯福進退兩難

路透華盛頓十日電 古巴時局已置羅斯福總統於進退兩難之境、如諭令美國陸戰隊登陸保護生命財產、則拉丁美利堅諸國、或將羣起擊斥美國之帝國主義、而革命發作、則他國將自行設法以保護其人民、果爾、則歷史上之門羅主義將被破壞矣、

麥查度非辭不可

國民華盛頓十一日電 據稱美國務院深信苟欲古巴財政與政治之昭蘇、則現任總統麥查度、有去位之絕對必要、今日美國務卿赫爾、國務副卿斐理伯、與古巴大使辛泰士會晤、會晤後、曾將美國態度、明白切實告知辛氏、辛氏卽宣稱、立將回國一行、雖否認此行有何特別任務、但料定將告知麥查度、倘不允辭職、美國之干涉、恐將難免、至此間一般意見、倘麥氏仍拒絕辭職、美國或將繼以經濟壓力、如增加關稅、或施行進口限額之類、設再無效則將實行干涉云、

古巴使署無回音

哈瓦斯華盛頓十一日電 古巴駐美大使辛達氏、已於今晚啓程回古巴、以便將此間接洽情形、面達瑪加朵總統、

國民海德公園十日電 美總統昨將對於古巴工潮與政潮之態度、向古巴大使表示、囑其轉達古巴總統麥查度後、今日正待古巴總統之回音、但華盛頓古巴使署、迄今未接其總統之直接電訊、據此間所接消息、則苟若目下統治古巴之自由黨、欲改組政府時、則麥查度願於辭職、惟自由黨成爲麥氏之御用黨、業已八年、故此間觀察時局者、多信卽有此種舉動、亦未必能產生必要之改革也、

哈瓦斯華盛頓十日電 截至目下止、古巴駐美大使辛達氏、尙未以瑪加朵確實答復、告知國務卿赫爾、辛達會赫爾作長時間之談話、據辛達本人所言、二人談話、僅限於經濟問題、然據國務院方面消息、則政治問題、亦爲談話之主要部分、

共和黨意志一致

國民華盛頓十日電 國會內共和黨領袖、業已保證贊助美總統綏靖古巴政治糾紛所認爲必要之行動、衆院外交委員會共和黨領袖費什、今日晉見總統、謂共和黨各委員、均將擁護總統、但稱渠信當可不致有武力干涉之必要、運用外交壓力、可得必要之改革、

畢德門主干涉說

參院外交委員會主席畢德門、今日往華盛頓、開始詳密研究古巴事件、據稱渠信古巴政府之腐敗、爲此次紛擾之本原、故認爲未必能不干涉而得解決、縱使大多數有關西半球之問題、門羅主義業已不適於用、但信對於此次古巴事件、仍可援用、他國至少應能瞭解美國之宗旨、倘遇必要時、不惜出以干涉、一俟秩序恢復、立將政府還諸古巴人民、又謂財政之困難、使古巴政局、益增嚴重、故渠個人主張減輕古巴貨物之進口稅、且在事實上、拉丁美洲各國之貨物、均當酌減其進口稅云、

南美各國之意嚮

哈瓦斯華盛頓十日電 國務院已向南美洲各國、暗中調查其對古巴總統瑪加朵之意見、據一般推測、如美國將其對古巴政局之見地、明白陳述、並爲瑪加朵留有相當時間、俾其自行解職、於此兩層做到之後、再以武力干涉、則南美各國於大體上必能贊成、按美國之意、瑪加朵必採取下列兩種手續、方能爲美國所滿意、卽㊀任命一公正之外交部長、㊁瑪加朵自行辭職、

海陸軍一葦可航

哈瓦斯紐約十日電 羅斯福總統、雖聲明渠將竭盡力量、以避免美國之干涉古巴、但據此間消息靈通者言、在維幾尼亞州甘地哥地方駐紮之海陸戰隊一千人、已準備調往古巴京城、大西洋海軍所屬之陸戰隊二千人、以及紐約附近駐紮之海軍五千人、均可立時調赴古巴、又巡洋艦三艘、與驅逐艦兩艘、一奉命令、卽可馳赴古巴京城云、

擁護法西斯主義
南愛藍衫黨魁
主張建設無國會的國家
星期日遊行有衝突可能

路透杜白林十日電 今日愛爾蘭國民保衛軍總指揮沃杜斐將軍發表宣言、表明態度、據渠主張改革現時愛爾蘭之國會制度、並稱渠已準備擁護根據法西斯精神所擬定之制度云、

國民杜白林十一日電 愛爾蘭藍衫隊員現紛紛抵此間、準備於星期日列隊遊行、屆時將有何事變、未能逆料、沃杜斐將軍今日第一次在國會公然主張法西斯主義、以故人心益見緊張、

國民柏林十一日電 愛爾蘭自由邦沃杜斐將軍、語新聞訪員、謂渠之藍衫隊、全被繳械、渠擬建設法西斯無國會的國家、舊日之國會制度、以職團議會、凡農工實業科學美術各界、均得代表加入、

伐勒拉地位阽危

此間政界、現信伐勒拉之地位、殊爲阽危、蓋藍衫隊既與爲敵、而前之席柯斯格萊夫之反對黨、亦與之同牾、加以愛爾蘭共和軍中、復雜有社會黨共產黨份子、南愛人心日形驚惶、因各方所有之軍械子彈、無人知其確數也、近日來、外間謠傳、有可驚之船隻在愛爾蘭海濱起卸軍械甚夥、當局曾發見私藏軍火案數起、所抄獲者爲小機關槍云、

搜械與購械相映

路透杜白林十日電 南愛前行政領袖柯斯格萊夫黨之機關報、今日載一消息、謂上星期伐勒拉之人員沒收私人所有之手槍時、愛爾蘭共和軍之募捐員在杜白林挨戶捐募、購置軍械、以備共和軍應用之欵、募捐員持有簿冊、對於應募者、則註爲友人、不應募者則註爲仇敵云、

遊行禁否不易决

杜白林空氣現極緊張、爲多年所未有、伐勒拉現覺進退維谷、如欲禁止藍衫隊星期日遊行、則必用武力以遏止之、如不禁止之、則反對藍衫隊者、或將自動與之對抗、

英法意助奧有據
增加軍額設置特警其一
承募公債貸以鉅欵其二

國民巴黎十日電 時報羅馬訪員、對於國際談判有所推測、輒甚準確、今日傳來奧總理杜爾夫斯與意相墨索里尼所將舉行之談判消息、謂奧政府擬請准其增厚常備軍之實力、按諸聖哲門條約、奧國僅可置常備軍三萬人入伍之兵士、每人以六個月爲限、該訪員又謂、意政府現極注重奧國之繼續獨立、蓋一方面有德國對奧甸之計劃、一方面有小協約國將加以不利也、惟此間政界、對於此說、頗有所疑、據强毅報載稱、奧政府已得英、法、意三國政府之許可、設立特別警察隊、惟不得有永久性、且當由陸軍部長節制、聖哲門條約雖許奧國置陸軍三萬人、而實際任役者、僅有二萬二千人、故增加八千人、並不超過條約規定之數云、該報又稱、奧政府商請三小國之前、曾與波蘭及小協約國政府、有所接洽、但此等並未提出異議云、

路透巴黎十一日電 今日聞奧政府現請英法意政府、許其編練特別警察隊八千人、以供遏止奧國恐怖主義之行爲、三國政府已允考慮此事、惟招募時期須加限定、

路透倫敦十日電 英國承募奧國公債計四百五十萬鎊、今日發行、僅一分鐘、卽已認購足額、此項公債實收九六、年息三厘、本息由英政府擔保、息金半年發給一次、除英國外、法意亦承募奧債、惟條件各異、在法國發行者、實收九三、年息九厘半、在意國發行者、實收九一、年息五厘、三國辦法不同、因奧政府任此三國債欵之計算互異也、

羅馬傾城狂熱籌備
歡迎飛機隊返國
沿途舖桂枝婦女團獻花
「墨索里尼」電匾照耀空中

哈瓦斯羅馬十日電 意大利飛機隊飛行成功、行將回意、汎黨及航空俱樂部籌備歡迎、由公斯旦丁凱旋門、至威利斯廣塲、沿途地上、將滿佈桂枝、巴爾波將軍及各駛員由凱旋門經過之時、婦女團代表、將往獻花、鳴砲、敎堂鳴鐘、全城懸旗、夜間各大機關燃燈彩致慶、並於城中高處、以電燈編成「墨索里尼」照耀空中、俾羅馬四周、均能見之、

巴爾波氏一行
定本週杪返意

路透里士本十日電 今日意大利飛行隊指揮巴爾波將軍稱、意大利飛行隊須於本星期六日、始克起程飛返意國、蓋彼等須候因跌致死之機師史圭格里之遺體抵此、始行起飛、巴爾波將軍、今日對記者追敍由冰島至拉布剌達飛程之經過、蓋該段爲全程中最感困難之一、蓋以前無人曾經此段路程、凡飛行家皆須先至格林蘭、而後赴拉布剌達也云、今日下午巴爾波將軍、以橫渡大西洋之獎章、分贈各飛行員、各人受章後、皆呼墨索里尼萬歲三聲、其次由巴爾波將軍吻各機師兩次、然後卽靜默兩分鐘、以紀念圭格里、據敎皇聖城之電訊、意飛行隊在未停落於奧斯蒂亞前、將飛於聖城之實際、然後由敎皇召見巴爾波將軍、

德視意機成功
積極防空演習

哈瓦斯柏林十一日電 意大利飛行隊飛行之成功、引起普魯士總理戈林氏對德國地位之悲觀、戈林氏以爲『德國將受外國飛機强暴及任意之蹂躪』、此係戈

林白伉儷無恙
跌傷說係誤傳

路透丹京十日電 今日林白大佐夫婦已安抵格林蘭之海運站裘達哈比、先是此間盛傳林白之機下跌而致受傷、但此說丹麥及格林蘭間之無線電報尙未修復、故眞相如何、尙難證實云、

路透紐約十日電 美國聯合社駐裘達哈比記者之消息、林白大佐今日與村長共同進發、彼本欲偕其夫人飛往安馬薩利克、但以霧大、臨時中止、至於關於林白大佐墮機之傳說、係在林白原定起飛之時間後、由丹麥之無線電台所收到、但該項誤傳、係由何站所拍、尙未知悉云、

德國搜捕共產黨
國社黨橫行人民不安枕

博士自縊

德國來比錫十一日電 德國中央廣播無線電台前任台長紐貝克博士、於本月八日夜間被國社黨率領警察拘入獄中、控其在馬克斯制度下領取過分薪水、今晨紐貝克博士自縊於獄室中、此爲國社黨鼓噪中犧牲者之一、

越界濫捕

路透巴塞爾十日電 近有一德國國社黨員搜查隊入瑞士境、搜查半在德境半在瑞士境之巡夜者之住處、瑞士檢察長、現已開始徹查此案、據傳巡夜者被疑表同情於共黨、但搜查後僅得德國共產黨之報紙一份、運動會所發之日歷一份、各方面及各種報紙皆稱、如徹查果爲德人犯罪、則當卽向德政府提出嚴重抗議、

抄獲兇器

路透慕尼黑十日電 今日搜查被疑爲共產黨者之住宅、捕獲七十人、卽押送拘禁所、當搜查時、曾抄獲炸藥及化學品等物、並足證黨人現準備以炸彈行兇、又在某宅樓房後抄獲來福槍若干枝、

搜捕連續

哈瓦斯社柏林十一日電 國事犯之搜查及逮捕、仍時有所聞、如皮麥所之特地方、因宣傳共產嫌疑而被逮者甚衆、漢堡地方頃又逮捕十三人、前總統埃白脫之女婿亦被逮捕云、

華盛頓糖業會議
古巴與菲律濱進口額之限制

（國民新聞社十日華盛頓電）今日此間糖業會議席上、路易齊亞那植蔗者代表蒲爾、與全國種植糖菜廠公會代表卡尼、俱反對限制美國種植畝數、而欲限制古巴與菲律濱糖之進口、擅香山產糖代表、亦贊同此項政策、全國種植糖菜廠公會、主張將古巴進口額減至每年一、七六九、〇〇〇噸、則該公會願自行決定增減種植畝數、以策糖價之安定、至對於菲律濱、則美國產糖者擬限制其進口額爲每年一百萬噸、此會現將繼續開議、俟產糖者與農部對於收穫量與銷售統制、商得同意而後止、

外籍新聞記者
在俄不得擅離

國民柏林十一日電 據今日法報載稱、蘇俄外交委員署、正式通知外國新聞訪員、嗣後新聞訪員、非得蘇俄當局之許可、不得擅離俄京、柏林日報評論此事、謂蘇俄此舉、實侵犯國際條約、況外國新聞訪員入俄者、皆先經蘇俄外交委員署認可云、

德土間成立經濟條約

國民柏林十一日電 希特勒握權後、曾與若干國訂定經濟協約、茲德土經濟協約、亦於昨夜成立、

美滿之月 華麗之花 總不如 美麗牌香煙

中國華成煙公司出品

夫妻病愈感謝泰山道人

鄙人孫兆田浙江人在交通大學讀書定婚女二人同在一校畢業後結婚在中國銀行作事余不幸夫妻二人患病……肺癆咳中帶血困苦萬分特告辭在申中外名醫診治服藥無效……白帶不止過門六年未曾生育屢次服藥不見功效閱新聞……安旅社道人林元普診愈生育登報感謝吾二人亦去道人所……今已受孕數月可見法師還元丹配還妙來福丹之靈特登報恩人孫兆田住英租界長安里十號 道人住二洋涇橋朱葆三路平安大旅社二樓念八號

德國白濁專約　急慢新老五淋白濁速服

梅濁尅星

透膜殺菌……澈底除根　特效

柯爾登洋行

妙特靈　瘡癬癩疥　著膚卽靈　脚趾濕氣　祇須一搽

去濕 止癢 殺菌 消毒

新星藥行

時令要藥　完全國貨

得之則生

生丹　特別犧牲增多粒數

辟瘟防疫、起死回生
舟車暈吐、一服平安
山嵐瘴氣、有此無憂
家居必備、旅行必携

大號一角包自百廿粒增至百五十粒
中號一角包自六十粒增至七十二粒
小號五分包自廿五粒增至三十二粒

總發行上海白克路九福公司　各埠各大藥房

教育部審定新課程標準適用
開明小學課本
課本及教學法均已出齊
浙江教育廳長前浙江大學教授 鄭曉滄先生評
國語課本得葉紹鈞先生爲之編輯，配以豐子愷先生的圖畫，優美的情趣，隨處可見。
算術課本裏也有幾首文藝化的作品，我想這也能增加兒童學習的興趣的。
國語 葉紹鈞編 一至四冊 定價一角五分至一角八分
算術 劉薰宇編 一至三冊 定價一角五分至一角八分
常識 傅彬然編 一至四冊 定價一角五分至一角八分
樣本函索即寄
開明書店

埠際網球

鄭兆佳二比一佔先龍乾
今日邱飛海登場
與瓊漢遜交綏最爲精彩
雙打史氏組對魏氏否勃
單打續賽小鄭可望獲勝

津滬埠際網球錦標賽、於一九二六年首次舉行、一九二八年第二次賽後、因故停頓、今年尚爲第三次、津隊應邀來滬、昨日爲比賽之第一日、滬隊出場選手、係惠特擔任隊長後、略有變更、昨由鄭兆佳代江道章與龍乾對賽、四時半將開始時、忽大雨傾盆、乃延至五時半舉行、以時間過晚、僅賽三盤、即告停止、鄭以二對一領先、終了時、兩帥又臨、尚餘兩盤定今日續賽、各情記述如次、

滬隊長惠特（本報記者攝）

鄭兆佳（滬）二比六、六比三、六比一 龍乾（津）

比賽情形

鄭兆佳初頗慌張

鄭兆佳昨日之表演、不及戰王文正時之鎮靜、加以雨後場濕、奔走不便、初賽時、錯誤頻見、龍乾竟得心應手、揮指裕如、反觀鄭之擊球、出界與觸網、屢屢失分、慌張異常、而可勝之機會失卻者、不知凡幾、龍乾先勝兩局、鄭始發盡心機、取回一局、龍乾又挫兩局、鄭再得一局、以後鄭又以觸網失誤、而以二比六先敗一盤、

大龍乾失誤極少

大龍乾身軀矮胖、行動矯捷、其跑踏早、球路正確、對手不易捉摸、既以六比二勝首盤後、乂旋其高拋之發球、大有作爲、然鄭兆佳漸復固有實力、屢以聲東擊西之慣技、以攻對方弱點、使龍乾難以抵禦、果於次盤三比三時、連獲三局、而以六比三各勝一盤、第三盤小鄭愈見得手、此抽彼擋、一氣呵成五局、龍乾於艱苦中扳回一局、瞬息間鄭又六比一獲勝、總結鄭以二對一佔先、餘兩盤今日續賽、鄭頗有獲勝希望、

今日秩序

今日比賽節目有可觀、邱飛海亦將出場對瓊漢遜、三時開始、全部秩序如左、

單打（續）鄭兆佳對龍乾
單打 邱飛海對瓊漢遜
雙打 史篤克史規亞對魏氏否勃

埠際成績

歷來上海與各埠之網球比賽、以一九二二年對香港爲最早、迄今已舉行六次、本屆上海亦曾請港埠派隊參加、未接覆示、茲將歷次埠際錦標賽成績、列誌於後、

年份	勝者	成績
一九二二年	滬勝港	二比一
一九二三年	滬勝港	四比一
一九二六年	津勝滬	三比二
一九二八年	滬勝港	五比〇
一九二八年	滬勝津	三比二
一九二九年	港勝滬	三比二
一九三一年	滬勝港	五比〇
一九三二年	滬勝港	三比二

津隊全體隊員（本報記者攝）

（自右至左）游吞揚、龍乾、魏氏（隊長）、瓊漢遜、否勃

昨晚蘭園游泳記
中途因雨略受阻礙成績平平

爲參加中青會主辦之中美日三角游泳比賽起見、華人方面、特於昨晚在蘭園舉行公開比賽、藉作預選、中途因不時天雨、比賽略受阻礙、秩序未甚良好、全部決賽勉強終了、惟跳水等未舉行、各項成績平平、至於正式代表是否由優勝者當選、尚未決定、開三角游泳賽、已定十九日舉行、適與中青會主辦之公開游泳賽衝突云、全部決賽成績如次、

項目	第一名	第二名	第三名	成績
▲男子組				
六十碼自由式	陳玉泉	余榮邦	張仁恒	卅七秒五
九十碼自由式	陳玉泉	張雲起		一分四秒四
九十碼背泳	楊元華	陳淼濤		一分十三秒五
二百十碼蛙式	黎日新	楊元華	陳湖	三分念九秒
四百廿碼自由式	陳玉泉	張雲起	張仁恒	六分五秒五
▲女子組				
三十碼自由式	胡其瑛	陳寶璇		念四秒
六十碼自由式	龔希筏	陳寶璇		五一秒八
六十碼背泳	龔希筏	張嘉筱		一分十二秒
九十碼蛙式	陳寶璇	張嘉筱		一分五六秒

賢鈁盃網球
中華今日戰綠燈
另外五場於三時分別舉行

本屆賢鈁盃網球聯賽、進行順利、今日下午三時起、將舉行第九番、各組比賽均甚吃緊、尤以中華戰綠燈最爲重要、望中華健兒、全體出席、以戰强之綠燈、今日俱優盃隊輪空、秩序如下、

隊名	比賽
㈠梅盧—愉快	梅盧網球場
㈡優游—慎樂	優游網球場
㈢大同—飛鵲	大同網球場
㈣晨光—鐵路	鐵路網球場
㈤東華—夏光	東華網球場
㈥中華—綠燈	中華網球場

又東華對中華之補賽、其第一第三兩雙打之第三盤、業已於日前補賽完畢、結果東華孫錦元楊人偉以六比三勝中華陳國方李南之第一雙打、傅璋許德民亦以六比二勝陳恩陳良淼之第三雙打、結果東華勝中華之比數、爲九對六、

中央體育場造成後
僅爲一裝飾品
迄今兩年未加應用
滿地野草修理困難

本報南京十一電、全運會場由場地佈置股股長吳蘊瑞、主任張信孚、連日率工趕修、張談、修築場地、着手頗感困難、蓋中央體育場自民國二十年建就後、迄今未用、故失修理、滿地野草蔓延、長至數尺之高、地面因雨水所浸、高低不一、故坍塌甚多、修理頗費時日、茲因會期已近、已加工趕築、業將全場野草、着手剷除、地面高低、測量填平、跑道煤屑、因日夜曝露、已凝結成塊、今若從事改飾、需費甚鉅、略爲整頓、期能應用、以省經費、

滬西小球總錦標開始
七星甲對青年乙 青年甲對友聯隊

滬西小球賽、已於上週宣告結束、總錦標今日開始、青年甲乙、七星甲、友聯、准下午四時起、分別交鋒於該會第八號場、比賽採淘汰制、如遇和局、得延長廿分鐘、明日秩序下午二時幼兒對丙組混合隊舉行表演賽一場、以供豪愛內組球迷者、飽最後眼福、三時一刻優勝隊決賽、並舉行給獎禮、查該會自開辦以來、每次比賽、觀衆必人山人海、擁擠不堪、此番總錦標決賽、預料觀衆更形擁擠、該會爲避免擠軋起見、及觀衆安全起見、特向中華全國體育協進會借來大看檯、分架球場四週、凡持有該會球員證者、均可入座、茲將今明兩日程序、分誌於下、

七星甲對青年乙　四時　鄭連坤
青年甲對友聯　五時一刻　劉春樹
▲明日秩序
幼兒對混合隊　二時　劉春樹
優勝隊決賽　三時一刻　石崇羽

蘇一區運動會
積極籌備舉行

（鎮江通訊）江蘇省第一區運動會籌備委員會、近因大會開會在即、故對於一切進行、特積極籌備、昨日上午九時、並在第一區行政督察專員公署、召集籌備會議、當討論事項如下、㈠擬定本會各部經費預算、請予討論案、議決修正通過、㈡擬定本區運動競賽規程、請予討論案、議決修正通過、㈢請聘任各部幹事人員案、議決、聘來元、顧樹棠、爲競賽部幹事、朱卓民、項墨波、法東文、爲招待部幹事、白山、邵枕、流、劉鑑頓爲糾察部幹事、金華、朱雲、郭筱聘、李濃、彭芾爲總務部幹事、㈣各縣運動員報到地點、及住宿問題案、議決、鎮江縣公共體育場爲本會報到處、報到後、由招待部指定住所、㈤本會各職員膳宿問題、應如何辦理、請即討論案、議決每人共發餐券五紙、向指定餐館自行膳食、㈥本會開會時、是否發行特刊案、議決九月四五兩日發行特刊、由編輯部向本地各報館接洽辦理、㈦議決本會辦事處、自九月一日起、移往鎮江縣公共體育場辦公、㈧決議各縣運動員住宿地點、由招待部商借鎮江師範學校、㈨決議函省立醫院、於本會開會時、請派醫士來場、擔任衛生醫治事宜、又鎮江縣公共體育場之司令台跑道等、均年久失修、擬將跑道放寬爲四百米、司令台從新改建、並將大門加以修整、開辦欵數在千元以內、將由縣府及區運動會項下撥用云、

中青公開游泳
報名者甚踴躍

本市四川路中華青年會主辦之公開游泳比賽、將於月之十九日、在該會游泳池舉行、茲悉前往報名者、甚爲踴躍、惟多老手、尚未前往報名、現距報名截止期、祇及五日、凡有此項技能與興趣者、不論男女及童子、均可前往該會體育部報名、聞報名截止期爲月之十六日下午六時云、

港滬乒乓賽
秩序已排定
今日開始交鋒 東方全隊抵滬

香港乒乓冠軍隊東方體育會、一行共計二十人、已於昨日完全抵滬、男子隊十一人、女子隊九人、暫寓中華儉德會、女子隊則下榻於新新旅社六〇六號、該隊並攜來銀杯獎牌、係由該隊向港英兵器公司經募、凡參加各杯冠軍隊、均得與港隊比賽、單循環賽、分數最多之一隊、得永久保存此杯、其餘已向上海中華乒乓聯合會聲請參加者、均作爲友誼賽、已擬定參加錦標賽者、計有㈠東方、㈡廣東、㈢鄭甲、㈣三益（即明佑）、㈤則信、晉通隊如下、㈠愛樂、㈡古氏、㈢也是、㈣大同、㈤强華、㈥中信、㈦旅青甲、㈧中皇、㈨江稜、㈩市甲、⑾精一、⑿復旦、⒀英華、⒁中社、⒂曉光甲、⒃旋技、⒄銀星（蘇州）、⒅晉陵（無錫）、⒆克利特（南京）、以上十九隊、均與東方隊輪戰一次、女子隊計有㈠東方、㈡廣女、㈢曉女、㈣混合隊、此外尚有鄭乙與廣乙二男子隊、亦將與東方女子隊一戰、自即日起報名參戰者、不再收取、定十二號晚七時半起、每晚在中華儉德會舉行比賽、男子隊比賽七人、女子隊五人、採用遠東乒乓規則、比賽由聯合會聘任裁判、各隊報名參戰者、應速將名單送到上海郵政管理局徐多、名單不齊者、不得參加比賽、而每一隊員不得代表二隊出席、本日比賽球員、均須憑證入場、否則一律購券、以示限制、茲將全部秩序、公佈於后、以後不得任意更改、而利進行云、

日期	七時半	八時半
十二	東方大同	東方復旦
十三	東方中社	東方市甲
十四	東方曉女	東方銀星
十五	東方精一	東方中皇
十六	東方愛樂	東方古氏
十七	東方廣女	東方湖華
十八	東方中信	東方也是
十九	東方江稜	東方江稜
念日	東方曉甲	東方强青
念一	東方廣技	東方克利特
念二	東方英華	東方晉陵
念三	東方混合	東方則信◆
念四	則信鄭甲◆	東方三益◆
念五	則信三益◆	東方鄭甲◆
念六	三益鄭甲◆	東方廣東◆
念七	東方女鄭乙	則信廣東◆
念八	東方女廣乙	廣東三益◆
念九	東方廣女	廣東鄭甲◆

有◆者係錦標賽

市一團體乒乓會
二十日報名截止

市一體育場團體乒乓競賽會、開始報名、已因多日、參加球隊亦已不少、本月二十日、即報名截止、逾期即不能參加、聞該場於團體比賽完畢後、即續行個人乒乓比賽、其辦法、按照球藝高下、分成多組、每員可各得相當之對手、各有得標之希望、與業餘網球賽相同、所有各人球藝之高下、將根據歷次團體比賽之成績而定、故欲參加個人比賽者、尤有參加團體比賽之必要云、

市一業餘網球
昨賽結果

賽員	勝負	成績
杜雪濤勝中寶善	六比一	六比二
徐文耀勝楊碩孚	七比五	六比四
顧汝熙勝湯和生	六比三	六比一
陳秋波勝劉玉麟	劉棄權	
王亮勝龔必正	二比六	六比三 七比五
包懋昌勝丁昌吾	八比六	八比六
郭曜潤勝陸槐青	陸棄權	

滬西競走隊
明日開隊員大會
討論參加公開賽

滬西競走隊、係由張遜九及熱心體育者所組織、成立於茲已三載、訓練、故先後由全體隊員之努力、已佔有相當地位、於上海競走界、人公認爲新銳錦標、遂獲相當之光榮、又因隊員職務關係、其實力之較以前從事不及、本屆雖有少數隊員因職務關係、不克從事練、如蔣遜九、呂文俠、呂崇雪等、然實力並不因之而稍遜、本埠第三屆萬人公開競走賽、本隊已定十三日上午十時半舉行第六次全體隊員大會、討論一切進行事宜、屆時各隊員均須按時出席云、

留美學生行將放洋
美國無端突施苛例
須公安局證明未犯刑事
行期急迫祇得暫時容忍

比年以來、我國學生之赴歐美留學者、爲數日益加增、各國當局、向無留難、故本年度留學歐美者、爲數亦復不少、本埠各界、以各生遠涉重洋、精研學問、將來爲國服務、爲表示歡送、已定於本月十三日假市政府招待所舉行歡送、乃突出此際、本埠美總領署方面忽接美方來電、謂本年赴美留學之華生、在未出國前、由當地領事簽發護照時、須先調查各生會否犯罪及受有刑事處分、並須當地公安局之證明、美領奉令後、當即據情轉知本市公安局、公安局以此事突如其來、除分別轉知赴美各生外、特向市政府請示一切、各界聞此消息、咸感異常憤慨、蓋美方此舉、既爲向例所無、其用意實有侮辱華人之處、此各生赴美、最多不過領取證明而已、今此之舉、故有要求當局提出抗議、以期遂於取消、惟此時各該赴美學生、一行共有三十三人、均已分別定購船票、且經指定於本月十五十九二十二分三批搭輪赴美、今此之舉、不特時日尤促、交涉時間上所不及、且所購船票、亦屬不能退回、其損失亦復不貲、故特要求當局予以補救、不如暫加容忍、一面再徐行交涉取消、因此市公安局現已通融辦理、由各家長或保證人填具請求書、黏貼各生照片及姓名年歲籍貫、再由公安局證明其並未犯罪、再行送交美領署、俾各生爲期放洋、此舉果屬無理、然亦不得已之權宜辦法也、查留美學生、自去年七月至本年六月爲止、共有八十人、內官費生十一、自費生六十九云、

本年度教育文化費
教部規定

中央南京十一日電　據教部某負責人談、二十二年度教育文化費、業經規定、預算爲一六、九三一、二二零元、與上年度預算一六、七九四、二七九元、已減低二四四、六一五元、將來五四九、四六四元、臨時費爲對於文化發展、必較困難云、

平研究院
續辦地質鑛產普通獎金

中央南京十一日電　國立北平研究院決續辦地質鑛產普通獎金、凡大學本科三四年學生、約於十月底以前提出論文、填具請求書送院審核、

三十餘文化團體
明日歡送出洋學生
下午四時在市政府花園舉行
由市長吳鐵城氏任大會主席

一年一度之歡送出洋學生會、本屆仍由寰球中國學生會、上海市教育局、及三十餘文化團體籌備、定明日（十三）下午四時、假楓林路一八八號市政府花園舉行、茲將大會職員、秩序、及報到人員、分誌如下、

【大會職員】此次歡送會主人、爲上海市教育局、寰球中國學生會、國立交通大學、國立同濟大學、上海商學院、復旦大學、暨南大學、上海美術專科學校、浦東中學、申報、新聞報、時事新報、大陸報、大晚報、晨報、商報、民報、中國評論週報、啓秀女學、上海市教育會、中華職業教育社、清華同學會、國際研究會、寰華協進社、大學教職員聯合會、中等學校教職員聯合會、商務印書館、中華書局、世界書局、北新書局、大東書局等三十二團體、大會主席市長吳鐵城、外交招待朱少屏、胡其炳、學生招待吳德寅、

【大會秩序】大會秩序決定如下、㈠鳴鈴開會、㈡公安局軍樂隊奏樂、㈢主席吳市長致開會詞、㈣演說、(1)交通大學校長黎照寰、(2)光華大學校長張壽鏞、(3)暨美同學會會長曾雲梓、(4)滬江大學劉湛恩、(5)學生代表致答詞、(6)茶點、(7)餘興、由上海美術專科學校學生包瓊華女士、沈元瑾女士唱京劇、(8)攝影、(9)奏樂散會、

【報到人員】截至昨日止、已有復函報到者、計有李恩、李廷安、王海波、文灝、光華、劉念孝、周北平、樓景湖、楊家鳳、余茂功、胡英才、許宗灝、劉惕一、李道榮、徐繼祖、劉良洪、吳憲、善多、解廷柱、孫鹿宜、吳朋聰、任峰、陸宗華、汪筱谷、胡明春、楊國宗、奇山、徐亞璽、王發生、馮錫庚、鍾丁、蕭之謙、湯良藏、高承元、丁福保、子淵、閻芬、吳山、湯增歌、樂建方、李大超、吳中一、汪毅、沈詰、青章、衣萍、吳章鐵、吳泉、蕭天淵、鄭洪年、吳維德、陳志方、吳曙天、紹雄、徐澤予、陶百川、張忠道、成陳白、陸費執、周斐、黃、吳華、郎逸、潘世珠、孫宗復、楊衛玉、錢叔潘、光迥、金、廖雲、王啟煦、陶淑森、朱汝華、沈劍、文、虹、馬瑞侯等、又該會事前已備就徽章及請柬發出、凡屆時參加人員、須憑徽章或請柬入場云、

華光田徑隊
明日總練習
下午四時在虹口公園
宿笑如劉希望亦參加

華光田徑隊每星期日舉行之總練習、原分中華田徑場與虹口公園兩處、茲爲集中研究增厚競爭興趣起見、決自本星期日起合併於虹口公園內舉行、華北運動會中級組百米二百米冠軍宿笑如、乃我國新進短跑怪傑、與劉長春相伯仲之佳選、劉希望前在青島撐高跳冠軍、現已入東亞體專肄業、亦加入華光隊爲隊員、將於總練習時出場、一顯身手云、

市教育會
夏令講學會結束
明日行畢業式

市教育會主辦之夏令講學會、現已休業期滿、該會定明日上午九時在愛麥虞限路中華學藝社大禮堂舉行畢業典禮、特請吳市長夫人給證訓話、原定吳市長夫人適已離滬、另請他人云、

滬商學院長
裴復恒回京辭職
環境複雜深感牽制

中央南京十一日電　滬商學院長裴復恒赴滬接收、因徐前院長避不見面、且環境複雜、深感牽制、已於十日夜車來京、向教部報告經過、並提出辭呈、對記者表示、辭意極爲堅決云、
中央南京十一日電　裴復恒辭滬商學院長、經教部慰留、裴表示、擬赴滬後、並未接受慰留、即日離滬、

國立上海
商學院交替另訊

敬啟者、八月十一日貴報教育新聞登載「……通知商學院長交替」一則、內稱「……通知徐前院長訂定於九日上午十時辦理移交、並與該校教務事務兩主任先後接洽、約明準期接收、徐院長由事務主任代理院務、因未奉徐院長令文、移交手續、尚未着手辦理、擬請容向徐院長請示、再行接洽云云」、查此次院長交替、絕對無異議、敝處主任事前接洽之說、九日上午十時裴氏派員到院、其時因院中無人、並由該員等之邀請、不得已派一主任一度接見、於時不過據實陳說、敝處祇爲院中一部分辦事處、地位極小、對於交替情事、無權顧問、上述云云、顯見傳聞失實、應請貴報即將原函登載、以正觀聽、而重事實、至爲感荷、此上時事新報館主筆先生、國立上海商學院事務處啟、二十二年八月十一日、

中央研究院
考察湘西苗人

（本報十一日南京電）中央研究院派凌純聲芮逸夫等考察湘西苗人、現已返京、攜有照片多種、即將編製報告、

國立編譯館
組織條例

國立編譯館組織條例十二條、現經國府明令公布、並令由行政院轉飭教育部知照、條例原文如下、第一條、國立編譯館（以下簡稱該館）隸屬於教育部、掌理關於各種學術之圖書編譯事務、第二條、該館編譯左列各種圖書、㈠關於闡明文化及高深學術者、㈡關於世界專門學者所公認具有學術上之權威者、㈢關於內容淵博卷帙浩繁非私人短時間內所能完成者、㈣關於學術上之名辭、㈤關於教育上必要之圖書、第三條、該館奉教育部之命令、得審查圖書標本儀器、暨其他教育用品、第四條、該館置館長一人、由教育部長聘任之、總理館務、第五條、該館置編譯二十人至四十人、並得置特約編譯、第六條、該館置幹事二人至四人、分掌文書、會計、庶務等事項、由館長委任之、第七條、該館得酌用雇員、第八條、該館辦事細則由教育部定之、第九條、凡國內學者自行編譯之著作、經該館審查合格、有重大價值者、得由該館酌送酬金、或得本人之同意、由館付印、給予版稅及獎金、第十條、該館所編譯之圖書、經教育部審定後、由館印行、第十一條、該館每屆年度終了、應將全年工作概況、及下年度工作計劃、分別呈報教育部、第十二條、本條例自公布日施行、

中政校地政學院
定十四日開學

中央政治學校附設地政學院、於七月十四日起放暑假一個月、現屆期滿、准於八月十四日開學上課云、

留英實習工程機會

有英國某大工廠爲欲訓練工程師一位、特託某君代爲徵求、凡曾在國內外得有土木或機械工程學位而能耐勞者、均可應徵、無須經驗、在練習時間、月給十數英磅、足能維持平日生活費用、惟旅費及雜費、概歸自理、有志者可將明履歷及擬攜多少旅費等、投函向上海郵政信箱第一六九五號詢問、合者奉覆、

中央大學
師生不和之微波
學校當局在籌劃下期校務
學生方面請將有相當表示
羅家倫辭職慰留似可打消去意
畢業會爲退聘教員事提出質疑

正氣社云、中大校長羅家倫、因倡實踐就職時之申請、日前向行政院提出辭職、當經決議慰留、其指令已於昨日送達、羅氏之辭意、似已可望打消、惟留校畢業同學會方面、對羅之校務設施、認爲不滿、並當此次該校學期結束之時、同學會爲退聘教員事件、曾向羅提出質問、正氣社記者、昨向各方探悉詳情如下、

院令慰留

羅氏於去年九月受任中大校長、接事之時、曾申以一年爲期、茲以一年將及、特於本月三日分呈行政院、教育部懇請辭職、俾遂初衷、行政院經前日行政會議決議慰留、乃指令羅氏、其指令昨日已經送達、羅氏之左右、似已有表示、茲錄指令原文如下、「呈悉、國立中央大學校長羅家倫、呈請准予辭職、由、查該校長任事經年、設施悉臻、整飭學風、成績昭著、所請辭職、應毋庸議、仍仰該校長、勉續主持、以濟艱鉅、此令、」

提出質疑

七人、下學期未受續聘、畢業同學會、於八月六日推派代表五人、携函謁見羅校長、提出質疑、如下、[illegible]

同學表示

推舉王漱芳、張耀德、[illegible]

定期上課

[illegible]

東亞童軍露營
廬山備受贊許

本埠處女灣東亞體專暑期童子軍教練員訓練班、學員七十餘人、爲欲明瞭野外生活、實驗一切實際問題、求得圓滿解決、特於本月二日、由曾粹叔、黃錫根、劉紹文等、領導赴廬山露營、已於六日抵牯嶺、行營紀律森嚴、深爲各方贊許、中委吳開先、上海市教育局長潘公展、適因公在廬、親往慰勉、並參觀營地、前往參觀者、絡繹不絕、中西各界人士、均誇爲露營之創舉、聞該營並已舉行規模之營火會、任人參觀、爲各界之盛讚云云、

暑天易生瘡癤或平素常患皮膚病都是血分不潔之故
海波藥
能清血化熱增加血力凡因血分不潔而起之外症瘡癤及皮膚病均能根本治療剋期痊愈
五洲大藥房發行
本埠支店及各埠分店均有出售

十四盤蚊香獨有無敵牌
元盒或方盒 兩盒用一月
無敵牌 鎮江工廠股份兩合公司出品 各處有售

招商局組織章程公佈後 局內組織稍有變更

借欵合同中英庚欵會已簽字 該局董事會閱後今明亦可簽

交通部招商局造船借欵合同、已經中英庚欵委員會副董事長馬錫爾在京簽字、今明始送滬到局、將送董事會傳閱、茲探得其內容如下、㈠借款總數、自三十六萬磅至四十萬磅、由中英庚欵委員會撥交庚欵購料委員會、向英代購材料、㈡材料入口關稅、由局方負擔、㈢借欵年息五厘、半年一付、㈣借欵二年後、開始還本、每半年一次、分二十期付清、㈤借欵以輪船之全部財產及收入為擔保、㈥新輪之會計賬目、應另行開立、㈦新輪應全保險、㈧新輪開始營業後、如無餘、年息亦須照付云、又訊、招商局收歸國營後、直轄交通部、另設理事監事二會、及總經理處、依照暫行組織章程、辦理全局事務、茲交部於本月八日公佈招商局組織章程、計六章六十五條、已於前日送局、該項組織章程、與暫行章程不同之處、為理事會人數十一人至十七人、任期三年、暫行章程則為十五人至十九人、任期未定、監事會人數相同、為九人至十三人、惟加注定任期二年、總經理處以下設總務、會計、業務、船舶四科、較之暫行章程少棧務產業二科、並營業科改名業務科、船務科改名船舶科、其餘辦事細則及附則、與暫行章程無大差別、昨據該局秘書稱、正式組織章程頒佈後、暫行章程即行廢止、惟局內組織、並無重大變更、祗將營業船務二科、改名業務科船舶科、產業棧務二科、或將併入他科云、

中菲貿易有進展

經菲調查團解釋隔閡已除 山東實業調查進行極順利

實業部國際貿易局、自分批召開茶葉水菓等出口商會議、討論發展對外貿易、各情均誌報端、茲將該局最近各項設施誌後、

◇調查實業◇ 該局自派調查團赴魯省調查實業、已逾一月、故沿膠濟路各屬、均經調查完畢、昨據該局總務主任談、魯省調查、以得該省建設廳之協助、處處均予便利、故進行極速、下月起、即轉赴青島調查、屆時該局統計主任侯厚培、尚將赴青島與沈市長接洽、請予協助、而資順利、

◇對菲貿易◇ 郭氏又談、菲島貿易近來狀況、亦較前起色、大致得前經來滬之菲考察團、向政府疏通之力、蓋菲當局、前於中菲貿易上、多有不瞭解之處、以致發生許多隔閡、故也、本局將來工作、亦擬組考察團若干組、向海外各屬考察、既以聯絡貿易上之感情、兼亦解除隔閡、則對外貿易上、必能收相當功效、

◇芝博展覽◇ 至此次參加芝博展覽、我國成績不佳、固在吾人預料之中、蓋其失敗原因有二、㈠商人自動參加、致領導乏人、㈡各地徵品、因本局所設籌會、以國難關係、忍痛取消、致各地徵品處所集徵品、均就地發還、綜上兩項、其得今日不良之評考、事屬必然、茲惟吾國實業界努力改進其出品、將來待機參加其他國外展覽、而湔雪各國對我出品之劣評云、

清查救國捐委員會 昨開第三次會議

擴大審核調查兩科組織 澈查朱子橋經手各捐欵

本市各界清查救國捐欵委員會、昨在市商會會室、舉行常委會議、並開第三次委員會議、決擴大審核、調查兩科組織、另組專門委員會、並澈查朱子橋經手捐欵、茲分誌各情如下、

▲出席人員 市商會駱清華、全國郵務總工會陸京士、市總工會龍沛雲、會計師公會何元明、律師公會王維楨、各大學聯張汝礪、市教育會馬家振、中教聯徐川驤、市農會張輝軍、俞振輝、中教聯孫德銘、高宗靖、市漁會周濂澤、許一飛、特一區市聯會朱養吾、全國郵職總工會黃公復、大教聯江鎮三、

▲常務會議 下午二時先開常務委員會議、主席何元明、報告畢、即開始討論、㈠審查本會預算案、(決議)修正通過、並交委員會、㈡應否函請法院及政府推派代表、協助本會工作案、(議決)提委員會、㈢擴大審核及調查組織案、(議決)通過、並分別組織專門委員會、提交委員會討論、㈣請勞敬修、藍忠勉任義務秘書案、(決議)通過、並函知即日到會工作、㈤發表告民眾書案、(議決)提委員會議、

▲三次委會 旋接開第三次委員會議、主席馬家振報告、㈠上次議案、㈡各科工作討論、㈠常會交議本會預算案、(決議)推大學聯、中教聯、全國郵務總工會審查、㈡本會經費應如何籌措案、(議決)每團體每月認繳洋十元、㈢增加常務委員案、(議決)通過、並推大學聯中教聯兩團體為常委、㈣組織調查及審核專門委員會案、(議決)通過、審核科以個人為單位、調查科以團體為單位、調查科取消另組調查委員會、並推選奚玉書、陸兆祥、潘啟章、謝霖、秦開、江萬平、俞希稷、李文杰、夏孫燦九人為審核專門委員、審核科主任何元明王海帆為當然委員、由審核科召集云、㈤總工會大學聯、中學聯、中教職聯、市農會、全國郵務職工會、特一市民聯合會為調查委員、由總工會大學聯負責、定星期六下午二時召集第一次會議、㈤發表告民眾書案、(議決)推大學聯大教聯擬稿、交下次常會通過發表、㈥應否函請黨政機關、以及法院檢察處派員監督指導案、(議決)通過、臨時動議、㈠馬占山蘇炳文二將軍收到之捐欵、業經公告、請先交審核科審核案、(議決)交審核科審核、在下次會議報告、㈡關於清查捐欵機關賬目辦法、先由調查委員會從速調查、復由本會分別派員備函索取、以便審查案、(議決)通過、㈢據報載李杜將軍對朱慶瀾、應如何表示案、(議決)函法院對朱慶瀾、迅予依法檢舉、並查封其賬據、以便清查任未清查完竣前、不得擅離上海、㈣本會應公告各抗日將領、將所收捐欵、限登報之日起、一星期內送至本會、以憑審核案、(議決)通過、交總務科、

二四二次 市政會議紀錄

裁撤蒲淞市政委員 扣繳職員飛機捐欵

市府於七月二十八日、舉行第二四二次市政會議、出席者、羅泮輝、吳醒亞、文鴻恩、蔡增基、沈怡、潘公展、李廷安、金里仁、徐佩璜、列席者、俞鴻鈞、楊虎、(曾則生代)主席市長吳鐵城、紀錄朱維瑤、主席恭讀總理遺囑、紀錄宣讀上次議事錄、㈠報告事項、㈠主席報告、㈡、中央政治學校畢業學員二十九名、前經分派各處局服務、瞬將一載、該生等服務成績如何、應嚴加考核、以便彙報、㈡各處局公用車輛准予照舊免捐、㈢秘書長報告、會同商定扣繳飛機捐欵辦法經過情形、㈢財政局長報告、會同審核輪渡總管理處年度獎金辦法經過情形、㈣各局長另有油印報告、㈦討論事項、㈠繼續討論行政院令迅速辦理飛機捐欵案、議決、應自本府職員飛機捐欵、自八月份起遵令扣繳、㈡繼續討論輪渡總管理處年度獎金辦法案、議決、年度獎金規定、凡職員服務滿一年以上者、發給等於薪金一個月之獎金、未滿一年者、減半給獎、㈢繼續放領市中心區地畝辦法案、議決、將第二次招領地範圍內第七、十三、十四等三區內未領完之畸零地畝、及第二十、二十一兩區全部約五十畝、每畝定價二千五百元、交興業信託社認領、㈣衛生局請保留也是園及滬珠宮屋地、為籌設滬南區衛生事務所及免費診療所之用案、議決、交土地衛生兩局會商辦法後、再行提會討論、㈤蒲淞區市民呈裁撤該區市政委員會、議決、蒲淞區市政委員會應予裁撤、所有該區業務、由各局接收辦理、㈥規定設立工廠區域案、議決、交俞秘書長會同吳、沈、金、李四局長商定辦法、報會決定、㈦解決中心區公共交通辦法案、議決、交公用局會同興業信託社研究辦法呈核、㈧籌辦閘北江灣吳淞及市中心區一帶電車案、議決、交蔡徐沈三局長會同籌劃、

滬平聯運 雙十節正式通車

鐵部定期召開會議 黃伯樵等準時出席

鐵道部籌辦滬平聯運通車、昨據記者探悉、業已決定十月十日正式通車、上下各開一次、票價仍照聯票價計算、至於長江號輪渡、雙十節前決可修竣、鐵道部以滬平通車在即、決定九月一日在京召開聯運會議、津浦路局長及兩路局長黃伯樵、車務處長鄭寶照等、均將準時赴京出席、討論滬平通車事宜云、

★　★　★

怡和等六公司 長江班水脚議定

決實收九折因辦有效果

怡和、太古、三北、招商、甯紹、日清六輪船公司、對於長江班水脚、暗中競爭甚烈、面時實收三折半、最多不過七折、各受損失、施經六公司集議、先後在上海漢口協商數次、議定一律實收九折、一威客用、試辦已達三期、尚有效果、昨日六公司又復討論、對於實收九折辦法、試辦認為適當、故議決該項辦法、如無特別事故、無限期繼續云、

市府核准公布 徵收地價稅細則

呈報地價以三十日為限 估價委會已正式成立

本市徵收地價稅一案、所有徵收章程及估價委員會組織規程等、均經中央核准備案、而估價委員會亦於日前正式成立、日來正在趕辦市區土地測丈及地價估計等工作、茲悉土地財政兩局、近復擬具徵收暫行地價稅章程施行細則、呈准市府由局公布、以便即日按步施行徵收暫行地價稅、茲將該章程施行細則原文抄錄如下、

上海市徵收暫行地價稅章程施行細則草案

第一條、本細則依上海市徵收暫行地價稅章程第十六條訂定之、第二條、徵收暫行地價稅之市區區域、由土地局擬具界線、會同財政局、呈請市政府核定公布之、第三條、凡徵收暫行地價稅區域內土地之業主申報其地價、其期間自土地局布告之日起、以三十日為限、如有承租關係者、由承租權人申報之、前項申報地價、得委託代理人辦理之、第四條、申報地價、應載明左列各事項、㈠業主或承租權人申明住址、及通訊處、(如用堂名者、須加該堂代表人姓名、如係團體或商店者、須加該團體或商店有權代表人姓名、)㈡戶名、㈢土地所在地、(區圩號坵)㈣土地面積、㈤每畝價值、㈥土地現作用度、㈦如有典質抵押或定期租用關係者、須分別註明關係人之姓名住址、㈧如係申請免稅之土地、應將免稅原由、詳細敘明、㈨如係代理申報者、應將代理人姓名住址詳細開明、第五條、估計地價、由土地局在劃定公布之征收暫行地價稅區域內、以每區地價相近者為若干區、估計各區之平均地價、為征收地價稅之標準、但遇有特殊地區、不能平均者、應留獨估計、第六條、凡在征收暫行地價稅區域內之土地、經土地局按圖劃分地價區後、應繪製圖表、送請土地估價委員會復核、第七條、地價估定公布後、業主或承租權人認為估計不當時、於公布之日起、四十日以內、得以每一地價區內全體過半人之連署、提出異議、備具申請書、連同有關係之證據、並就異議人中推定公斷員一人、向土地局申請公斷、但單獨估計之特殊地區、得獨立提請之、前項異議、土地局於接受之日起、七日以內、轉送公斷員公斷、其公斷辦法另訂之、第八條、公斷地價、由左列各人員會公斷之、㈠市參議會推舉委員一人、㈡土地估價委員會推舉委員一人、㈢異議人臨時推舉代表一人、本條一二兩項公斷員、經核定後、由市政府分別聘委之、第九條、公斷員所決定之地價、為最終之決定、異議人對之不得再有異議、第十條、征收暫行地價稅區域內之地價、經估價確定後、由土地局編製地價稅冊、送交財政局、第十一條、地價稅冊應分別編列每戶一號、並詳細記載左列各事項、㈠戶名、㈡土地所在地、(區圖圩號坵)㈢土地面積、㈣土地現作用度、㈤土地價區號數、㈥估定每畝地價、及其年月日、㈦地價總值、㈧納稅人姓名住址及通訊處、(如係團體或商店、應載明其主事人之姓名、如用堂名、應載明其代表人姓名、如屬於承租者、應載明承租字樣)㈨年稅總額、㈩備考事項、(分別甲乙丙丁)第十二條、征收暫行地價稅區域內之土地、如有轉移或變更時、應由土地局隨時知會財政局更正之、第十三條、每戶地價總值之尾數、以元位為止、第十四條、暫行地價稅之征收、於每屆稅期前二十日、由財政局布告征收、一面將徵收通知書、逕達納稅人、依限繳納、前項納稅人之住址及通訊處、如有變更者、應隨時報請財政局備查、第十五條、征收暫行地價稅之通知書、應記載左列各事項、㈠業主或承租權人之姓名、住址、及通訊處、㈡土地所在地、區圖圩號坵)㈢土地面積、㈣估定每畝地價、㈤地價總值、㈥本期應繳稅額、㈦納稅期限、㈧收稅機關、及地址、㈨逾期欠稅辦法、第十六條、納稅人於第一次繳納暫行地價稅時、攜帶征收通知書、向指定之稅收機關繳納、取回收據、以後即遞上期收據繳納、第十七條、納稅人接到征收通知書後、如認有不符時、得備具理由、申請財政局復查更正之、第十八條、財政局征收暫行地價稅、認有變更征收日期之必要、得隨時呈請市政府核准後、公布之、但每期征收期間、仍以二個月為限、第十九條、征收暫行地價稅區域內之土地、在未經清丈換證之前、暫給之田畝版串、俟該地清丈換證完竣後、補給地價稅時、納稅人得將該項版串、持赴土地局查明、加蓋准許抵扣地價稅戳記、並註明地價稅冊所載戶名號數、向財政局指定之收稅機關照數扣抵、第二十條、凡征收暫行地價稅區內、如係方單地、尚未經公布換領土地執業證者、於買賣時、其應納之轉移稅、准照土地證地依照價征收百分之二、第二十一條、凡申請免稅之土地、應由土地財政兩局會同審核、呈請市政府核定之、第二十二條、凡免稅土地、其免稅理由有消滅或變更時、須隨時呈報土地財政兩局、如有隱匿不報者、一經查出、由財政局按照隱匿稅額加倍處罰、一面通知土地局備案、第二十三條、納稅人欠繳暫行地價稅、其期間自征收限滿之次日起計算、已積欠一年者、得由財政局查明、提取該地收益、抵償欠稅、及應加征之年息、但提取之收益數額、不足以抵償欠稅及年息全數時、應回復納稅人收益原狀、第二十四條、納稅人欠繳之暫行地價稅、如無法提取該地收益、抵償欠稅及年息、而已積欠多年者、得由財政局會同土地局呈經市政府核准、將欠稅土地及其定着物拍賣、以所得價欵、抵償欠稅及年息、餘欵仍交還欠稅人、前項土地及定着物、如可劃分拍賣一部份、即足抵償欠稅及年息者、得由欠稅人之聲請、拍賣其一部份、第二十五條、前條之土地拍賣、應於拍賣前三十日、由財政土地兩局以書面或登報通知欠稅人、一面公告周知、欠稅人接到前項通知後、能提出相當擔保者、得展期拍賣、其期間以一年為限、第二十六條、納稅人不服估定地價、申請公斷、未確定時、如在征收期內、仍應以估定地價納稅、依公斷後照斷定數目核算、有餘發還、不足補足、若不於限內繳納、應照逾期欠稅辦法辦理、第二十七條、征收暫行地價稅之土地區域、如有變更時、由土地財政兩局、呈請市政府核定公布之、第二十八條、地價稅之稅率、如有增減時、由財政局會同土地局、呈請市府轉呈行政院核准公布之、第二十九條、本細則如有未盡事宜、得由土地財政兩局會同修正、呈請市政府核准備案、第三十條、本細則自市政府核准後公布施行、

兩路奉部令 煤運暫停加價

將續展三月

京滬滬杭甬鐵路管理局、昨奉鐵道部訓令、業字第六〇七五號云、案查各路煤焦運費暫停加價一案、該路係展期至八月三十日止、茲本部為維持國煤起見、定於期滿後、再予繼續展期三個月、除分令外、合亟令仰遵照辦理具報云、

僑胞反對 南洋郵資加價

新加坡各團體具呈 僑會派員晉京請願

關於南洋郵資加價問題、交部已決定自九月一日起暫行、惟各地僑胞團體、則仍堅決表示反對、籲請交部收回成命、本埠華僑聯合會、前接新加坡八十餘僑胞團體聯名公函、並附呈請轉僑務委員會暨交通部、並托該會執委張絢為全權代表、晉京向各關係當局請願、同時汕頭、廈門、等地銀行業公會、亦連電該會、作同樣之表示、該會乃即推派監委張永福、執委張絢、於昨日攜呈晉京、進行向當局請願、

一二八紀念堂 今日仍開放

淞滬警備司令部一二八紀念堂、於前日落成後、十一十二兩日繼續開放、任人參觀、昨日遊覽者絡繹不絕、該堂開放時間上午為七時至十一時、下午為一時至五時、希各界注意、

本年上半期 對外貿易統計

共計十萬萬七千六百萬元

昨據海關消息、本年上半期全國對外貿易總額、凡十萬萬七千六百萬元、內計輸入額七萬萬七千九百三十二萬元、輸出額二萬萬九千六百六十八萬元、入超額凡四萬萬八千二百六十四萬元、

復興農村草案 市府正在考慮中

市府前令社會局擬具復興農村委員會草案呈核、並着手進行事宜、該局奉令後、業由主管科擬就詳細計劃、呈奉市府、曾載本報、昨據該局負責稱、此項計劃呈奉市府後、正在考慮中、因茲事體大、非短時間所能解決者、故目下局中、並未奉到復令云、

外白渡橋俄領署 下月一日可遷入

臨時辦公處前日起暑假

本埠外白渡橋俄領署、現仍在趕速修理中、大約於本月底可望工竣、新聞路俄領署臨時辦公處、近因暑期、業自拾日起暫行休假、停止辦公、直至九月一號止、再繼續開始辦公、該領署已準備於九月一日開始辦公時、即移入外白渡橋領署辦公、新聞路房屋已通知房東、屆時退租云、又俄大使鮑格莫洛夫氏現尚留滬、已派華文秘書鄂山陰入京視察大使館房屋、一俟該處房屋及住宅工竣後、即行入京云、

電話局趕修 浦江中電話水線

話局已籌設浦東分局 並收買通往租界電纜

租界通往浦東之水線電纜、因為外輪阿克來特號損壞、不能通話、現由電話局趕修中、電話局並擬收買電話公司水線、茲誌詳情如下、

〔公司通告〕 上海電話公司緊要通告云、茲通往浦東之電話、因修理、尚需稽延時日、不能通話、蓋近發覺海底電纜、損壞極大、須由浦口取出修理、現正由上海電話局極力從事修理、以期早日恢復原狀、特此佈聞、

〔派匠趕修〕 交通部上海電話局、因浦東電纜、為外輪所損、致不能通話、特於昨晨派工程師及工匠十名、前往趕修、現該局正請海關證明、提向輪公司交涉、據電話局總工程師郁

〔增加分局〕 秉堅語記者云、本局為便利浦東與南市閘北及租界通話起見、決於浦東增設分局、約二月後可實現、同時將收買通往租界之水線、(因浦東多數為洋行棧房、電話甚多)免由南市轉接、至於浦東南市間線、亦將增加、以資迅速、現正積極籌備中、不久當可實現云、

國際電信局 調查日人私設電台

違背國際法律將呈部辦

交通部前令本市國際電訊局、調查滬上日人私設之無線電台、以便進行交涉、茲據確訊、該局業已著手調查、日人之在滬設置電台者、計有北四川路底江灣路之軍用無線電台、及滬西日紗廠附近之商用電台、均違背國際法律、該局將據此呈復交通部云、

市府等籌備 歡迎瑞典親王

瑞典卡爾親王、於月前東渡遊歷遠東、業已到達日本、頗受彼邦歡迎、茲聞卡氏將於本月二十日左右啓程來華、前往平津滬杭各地遊歷、順道赴京拜訪我國當局、本市市政府及外交部駐滬辦事處各機關、業已籌備歡迎、現瑞典駐滬領事署、已去電詢問到滬確期云、

交部限制小輪 搭載客貨辦法

交通部近鑒於各小輪船搭載客貨、不加限制、諸多危險、爰經訂定小輪船搭載客貨限制辦法、特通令各地航政局各辦事處遵令、轉飭小輪船一體遵照、以保客貨安全云、

戴戟氏將遊華北

俟返滬後再赴閩就任

一二八紀念堂自於前(十日)日舉行落成典禮後、為使各界人士能多認識一二八戰爭真相起見、特定於昨今(十一十二)兩日、公開任人參觀、警備司令部並派員招待、昨日前往參觀之各界人士甚眾、嗣後如過國恥紀念日、均將開放、以示紀念、自中央任命戴戟為閩省委兼長民廳後、其交代手續、業經辦妥、在新任未到任以前、由參謀長張襄暫行代理、惟戴氏以在未赴閩之前、擬先往華北一帶遊歷、故現已準備稍憩數日、即行啓程北上、然後再行赴閩就任、

交部在滬 建大廈尚未決定

郵儲局表示借款說未有所聞 未有具體辦法僅有談議而已

日前據聞交通部為求辦事便利、及節省經費計、擬將滬上各直屬交通機關遷移一處、並擬向郵政儲匯總局借欵、就上海福州路郵政儲匯局原址、翻造十層大廈等情、記者特以此事向本埠交通界方面探詢、據關於交通部在滬建築大廈一節、僅有一種非正式之口頭談議而已、至決定建築與否、以及詳細之辦法與設計等、尚未有具體決定、至向郵儲局借欵一節、記者復往詢郵政儲匯局負責人員、據談、上海郵政儲匯局現址地居要衝、價值奇昂、倘能改建大廈、自屬經濟辦法、惟交通部是否已有改建計劃、尚無所聞、至向本局商量借欵、更無其事云、

農民慶得甘霖

初則裝腔作勢姍姍來遲 終如萬頃銀河傾瀉而下 時疫可免秋收定卜豐稔

江浙一帶、自入夏以來、雨量稀少、田禾枯槁、農民望雨尤切、本埠亦久未下雨、氣候奇熱、入秋後、悶熱更甚、火傘高張、驕陽如炙、寒暑表日間每在九十五度以上、各處疫癘、亦逐漸發現、昨日本埠氣候悶熱、驕陽肆虐、溽暑蒸人、至傍晚時、東南角上、黑雲陡起、雷聲隆隆、電光閃閃、狂飆繼至、天有雨意、乃纔降落數點、倏又停止、一般佇盼雲霓者、莫不失望、此固老天之有意裝腔作勢也、至九時許、傾盆大雨、乃沛然下降、一時馬路行人、盡躲入各家店鋪、有如落湯之雞、約半小時、雨又停止、久旱之雨、如鄉間嬌女、千呼萬喚、半遮半掩、姍姍來遲、顧至十一時半、乃大雨又作、來勢甚猛、如萬頃銀河、傾瀉而下、各馬路因陰溝宜洩不及、積水成渠、交通為阻、至十二時後、雨勢始漸收小、至發稿時、尤未停止、本埠得此甘霖、氣候已轉涼爽、而時疫亦可免於流行、又四鄉田禾、因久旱枯萎、今喜得大雨、秋收可卜豐稔、與民莫不額首稱慶云、

李杜代表 劉丕光昨赴潯

李杜將軍秘書劉丕光氏、前奉李將軍命、返京謁行政院長汪精衛、并代表向滬上各界、商洽安靖部屬辦法、茲悉劉氏接洽結果、均甚圓滿、昨應李將軍之電召、特於昨晚乘夜車晉京、再換乘江輪赴潯、轉往廬山謁李將軍復命、據劉氏行前語記者、本人赴廬向李將軍報告後、李將軍病若稍愈、當即偕同返滬、王子耀氏飛新視察李部、下週可乘歐亞西北客機返滬、至李將軍電質朱慶瀾氏關於救國捐欵事、確係事實、現當搜集證據、詳復朱氏云、

簡報

◇江海關總務課稅務司昨發通告、定本月十七日起修改艙單展期費、

◇市政府批准國貨商業契約免費簽證、社會局昨日已令市商會飭屬知照、

◇上海萬國商團中華隊華僑盃比賽、昨上海又勝新嘉坡、

◇上海冰鮮魚行業同業公會、自所屬魚商反對魚業建設費後、主席杜月笙即自動辭職、昨市黨部奉中央黨部令、停止該會活動、

◇上海籌募豫皖鄂災區臨時義賑會、昨接許世英由牯嶺來電、因桐城洪潮為災、特批賑八百元、

◇中華國貨介紹所、自本年三月開幕以來、對於國貨介紹與推銷、進行不遺餘力、現擬於各大埠籌設國貨公司、

◇滬甯蘇烟酒業聯合會、呈請當局力爭改善新稅、反對以市秤為標準、請規定稅率、烟酒分級課稅、皮子折半征收、

◇上寶烟酒公賣局局長黃鏞、控烟酒聯會委員誹謗於地方法院、昨審官諭二造出外自行和解、

段祺瑞病痊愈

最近期內決不他往

記者昨由段宅方面探悉、段祺瑞氏所患之胃病、自經醫生用愛克司光治療後、刻已完全告痊、精神亦將恢復原狀、每餐可食雞蛋五枚、稀飯兩碗、惟以最近天氣酷熱、對於往訪賓客、概行擋駕、至外傳段氏將赴莫干山休養一節、據其家人稱、此說業已作罷、段氏在最近一二月中決不他往、并悉軍事委員會蔣委員長不時有電到滬、詢問段氏起居狀況云、

漁局長袁良驊 檢閱護漁巡艦

訓勉員兵努力護漁

江浙區漁業局管轄下、有巡艦多艘、專司護漁、現任局長袁良驊、下車伊始、極力謀發展漁務、對於護漁各巡艦、尤注意積極整頓訓練、袁局長乃于九十兩日、親自分赴第一號第二號袁海海鷹各護漁巡艦檢閱、並向各艦員兵訓話、大致訓勉各將官員兵、努力剿滅海盜、積極護漁、為國家努力、免負民眾之期望云、

公安局調換所長

市公安局所屬閘北四區二所長龔厚齋、因故停職、遺缺業經文局長令委七區二所長傅振北調充、遞遺七區二所長職、另委該局督察員李定中繼任、聞李傅兩氏、已於昨晨分別前往接事云、

國貨產銷聯合公司

盧洽卿等加入

中華國貨產銷聯合公司、自經全國商會聯合會主席林康侯、上海市商會主席王曉籟、實業界郁志豪等發起籌備處、頗為順利、查各界要人、加入發起者、截止前日止、計有盧洽卿、張公權等一百二十餘人之多、現該公司定於十二日下午六時、假銀行公會五樓、召集發起人會議、討論一切進行事宜、

★　★　★

蘇高院佈告週知 戀奸殺子之婦絞決

聲聲彌陀王陶氏含淚上絞椿 哀哀痛哭張媽媽狐悲爲兔死

臨刑易服盛粧 奠以白酒一杯

洙涇殺子犯王陶氏、昨(十一)在蘇州執絞決、轟動一時、惟因刑場在第三分監內、臨時監門緊閉、拒絕參觀、致一般好事者、僅在外探得些些消息、便供瓜棚荳架閒之談資、咸爲撫掌稱快、茲詳紀經過如下、

戀姦殺子之王陶氏臨刑攝影

戀奸殺子 距今兩年前

王陶氏之夫名王少峯、在洙涇頗有田產、少峯身死後、其財產即由從弟玉田代管、並即常住少峯家中、致與寡嫂王陶氏、發生戀愛、其時少峯之子王迪卿、年已長大、並已娶婦王陳兆英、因不直乃母所爲、曾一度將玉田驅逐、致母子間積不相能、王陶氏遂於民國二十年六月二十日夜間七時、乘迪卿在房酣睡時、與雇工夏阿慶、乳母張媽媽、共同按住、由田繩勒斃、案發後、王陶氏因不服原縣判處死刑、上訴蘇高院、繼再上訴最高法院、最後結果、王玉田判刑七年、已發回原縣執行、夏阿慶已瘐斃蘇監、王陶氏上訴駁斥、計自二十年八月十九日解蘇、押蘇三分監、歷兩年之久、

末日已至 最後五分鐘

高院王首席檢察官、於十日奉到司法行政部執行電令後、昨(十一)晨七時許、檢察官朱雋、即偕書記官呂世傑、乘汽車駛往三分監、先由分監長陳珍、飭警備主任金鋮、宣佈戒嚴、將監門關閉、旋即由朱呂陳三人、在十字監工場內、升座臨時公案、由看守至女監十號、將鑰匙投入鎖門、隨喚請王陶氏外來一行、十號監舍內、共押十犯、張媽媽亦在內、王陶氏聞喚、即知末日已至、乃謂勿忙、待我易衣理裝即出外、如是約歷五分鐘、

抛屍在外 對不起祖宗

易衣始畢、出監時穿青府綢短衫、黑印度綢褲、毛色絲襪、新黑布鞋、至工場、跪於案前、由朱雋檢察官驗明正身並發問畢、氏供、並無遺言、惟我尸身、須運回原籍、木案如何、說也無用務請通知我媳王陳兆英、來蘇收屍、如果抛尸在外、對祖宗也對不住、言罷、雙淚瑩然給以白酒、手接一飲而盡、復與以饅首三枚、搖首卻之、即飭發綁、該氏復謂、我活至五十一歲、如此結果、甚爲可憐、隨回顧行刑者云、請幫忙快些、免多受痛苦、

阿彌陀佛 臨刑知懺悔

法警依法綁訖、押赴刑場、該氏一路口念阿彌陀佛、迨上絞柱後、即經將面上套以蒲包、實施絞決、歷五分鐘即氣絕、時爲上午七時三十分正、再由朱檢察官驗明確已氣絕、乃飭由地保先行收殮、候屬來領、事後同案判刑十二年之張媽媽、即在監痛哭不已、謂在押同處、極蒙王陶氏之照拂、並據看守云、王陶氏在監、一向尚稱安分云、

爲昭炯戒 特佈告周知

爲佈告事、執行人犯王陶氏罪狀、具錄于後、陶氏係王少峯之妻、王少峯死後、所有家產、由其從弟王玉田代管、王玉田因常住王陶氏家、遂與王陶氏發生曖昧、久之王陶氏之子迪卿得知、甚不直其母之所爲、於是母子之間、積不相能、王陶氏遂與傭工夏阿慶乳母張媽媽商議、欲將王迪卿置之死地、計議多次、以無機會、未克實行、及民國二十年六月二十日、即舊歷五月初五日下午七時、王陶氏見王迪卿在房酣睡、乃與夏阿慶張媽媽潛入其房、共同按住、王迪卿、用帶將其勒斃、隨又以繩將其屍體懸於楔上、裝作自縊、希圖掩飾、案經金山縣公安局報由金山縣政府依法訊辦、判處死刑後、上訴本院及最高法院、均駁回上訴、並呈奉司法行政部核准、在江蘇第二分監行刑處處絞云、

滬市又破獲 竊電大組織

華商電氣公司慶破積案 獲黨四人內有公司職員

本埠公共租界捕房、前以破獲竊電巨案、獲得社會人士嘉許、各節業經迭誌本報、茲悉南市華商電氣公司、亦發生同樣之竊電巨案、已由市公安局偵緝隊破獲、並拘捕案犯多名、茲將經過情形、分誌如後、

◎整頓內部◎嚴查竊電

華商電氣公司爲整頓燈務科內部起見、曾將車務科主任朱少沂、與燈務科主任劉十五相對調、迨朱主任整頓燈務科後、對於發現竊電之弊、注意不解、有該公司燈務科職員吳人易泰者、向以專司軋火表箱所封之鉛印爲職、本年因事調入票務股服務、三月間、會朱主任正在嚴密偵查竊電之弊、故對於內部同人之行動、亦特別注意、詎易泰突然不到公司、當局初未介意、近由朱主任偵查小東門民國路明星及城內康家弄第四十四號王耀記兩電料店、名爲販賣電料及代裝卸電燈、實爲專以接洽竊電流之總機關、惟惜無證據可憑、因循日久、無法破案、

◎密令緝◎主犯就逮

市公安局偵緝隊領班高萬生及探員時永泉、對於該案認眞偵緝之下、近已偵悉該案主犯、實爲該公司票務股久假不歸之職員易泰所爲、比以該犯行蹤詭祕、居無定所、忽於前日探悉易犯輒往公共租界三馬路畫錦里一林春茶館樓上啜茗、因即報由隊長、加派領班王愼卿及探員沈文達焦寶鈞等、於是晚七時許、會同租界捕房、按址前往、以啜茗爲由、當場拘獲該犯易泰一名、旋由捕房逮案訊後、卽交該隊解回訊究、

◎捕獲同黨◎供認不諱

詰據易犯供稱、年二十六歲、住徐家匯路四十二號、對於該案直認不諱、並供出由同黨明星電料店主葉裕森(又名阿小)串同王耀記店主王耀庭、及該店工匠董家良、尙有同在華商電氣公司之工人張平生、及徐福生等、勾結所爲等語、先後當經該原班探員、拘獲王耀庭董家良及張平生等三名、至明星店主葉裕森、因聞風潛逃、該徐福生、則因停職已久、無從逮案、嗣經詰據該被拘獲之各犯同供竊電方法、先由易等將火表箱上所封之鉛印撬開、復將字碼倒退、再行閉箱、並由易犯用僞造軋封鉛印之器具、將鉛印軋就、致難察出破綻云、

◎竊電得酬◎朋分化用

計接洽大規模偸竊電流之商號、有小東門鴻章綢緞莊、大襪廠、新北門內萬源祥皮貨莊、及中華浴室等數家、惟勾串竊電、甫歷三個月、至所得酬金、鴻章付洋四十元、中華五十六元、大一百元、萬源祥八十元、共計得洋三百七十六元、均已朋分化用云云、聞華商電氣公司以十餘年之流弊、一旦破案、對於該探員等深致嘉獎云、

程硯秋憂肥

爲失「碩人頎頎」之姿 延醫割治經過良好

◎十六登台演奇雙會◎程繼先姜妙香加入合作

名伶程硯秋、自歐游歸國後、身體日見肥胖、以致上妝後、不能如往昔之碩人頎頎、雖戒食葷腥、勤習運動、均歸無效、程氏感然憂之、爰徇友請、延西醫爲之開割、據云施用手術後、體重可以減輕、程氏爲藝術前途計、已於上週請西醫手家、爲之施用手術、當時情景、雖尙未得報告、但據程氏滬友所傳、則係從大腿上放出若干血液、結果甚爲良好、稍事休息後、卽可登台、現程已定本月十六晚、在中和唱奇雙會、配角有程繼先姜妙香等、堪稱珠聯璧合、蓋姜因梅蘭芳久滯海上、一時無出演消息、而程則因與老搭擋王又荃分手後、小生一角、無相當人選爲配、遂有此因緣云、

窮極無聊 丘八路劫

嘉興人倪鈞、今年念二歲、前日下午一時許、身穿軍服、手持飾物一包、行經法租界新開河地方、事爲五百四十號巡捕查見、以其形跡可疑、上前盤問、一味支吾、帶入捕房、第二特院諭候查究、昨晨解送第二特院刑一庭、捕房律師稱、查得被告所持飾物、係在舟山路一行人處刼來、實犯刑法第三四三條之罪、求請訊辦、詰之倪鈞供、向在福建省防軍充當兵士、此次來申未久、因窮極無聊、無奈行刼是實、熊推事諭本案候向福建省防軍調查被告是否軍人後、再定期續訊、被告暫押、

已查出兩案 六盜均屢犯

押候偵查再訊

盜匪朱寶林王有林張啓友張啓能張殿卿、婦人金馬氏等六名、查得於今年春間先後行刼蒲柏坊念五號謝仲德家之財物二千一百五十元、又巨籟達路一百四十二號陸會芳家、刼去飾物一千九百三十元、將賊贓當於西門路仁泰當、西嘉興路源泰當、黃河路萃豐當、得洋化用、現將各贓吊出、昨晨將被告解送第二特院、捕房律師稱此案尙須偵查、求請改期續訊、推事諭被告等還押、聽候改期續訊、

陶思瑾面帶笑容曰 「無期徒刑依然可怕」

浙高院昨日宣判陶並無懼色 聞許欽文無罪慶其前途光明

陶上訴與否待其兄決定

杭州通訊 藝專女生陶思瑾、殺斃同學劉夢瑩一案、最高法院認二審判處死刑、審訊尙嫌草率、發回更審、浙高法院刑二庭、於八日一度傳訊、卽告辯論終結、於昨(十一日)晨八時餘宣判、原判除附帶民訴部份外撤銷、陶思瑾殺人處無期徒刑、褫奪公權無期、許欽文無罪、爰將經過情形、縷述如次、

法官宣判時 陶態度安閒

昨晨八時許、陶思瑾由看守所中提解候審室、陶裝束一如八日開審時、衣湖綠色旗袍、白絲襪白布鞋、娓娓而出、迨抵候審室時、觀者麕集、均欲爭先一睹此囚居一年又半之陶小姐、許欽文未到、旋刑二庭長謝振采、偕推事華祝堂、傅覲華、檢察官季履揚、書記官吳振茂升座、卽飭法警解陶思瑾到庭、陶移步往法庭時、旁聽者爭相尾隨、迨到庭、卒均被法警拒於門外、謝庭長卽宣讀主文曰、原判除關於附帶民訴部份外撤銷、陶思瑾殺人、處無期徒刑、許欽文無罪、陶聞判默然、不發一語、惟態度則始終安閒、嗣卽由法警押看守所、

談及劉慶荇 懷念許欽文

宣判後、記者赴看守所中訪陶、陶在律師接見室中會晤記者、寒暄數語後、記者卽詢以對今日之判決滿意否、陶略帶笑容而答曰、無期徒刑依然是可怕的啊、囚居一生、與死何異、然此時陶面容並無懼色也、記者遂詢以則陶女士仍得上訴乎、陶對曰、余不主張上訴、在初審判決時、余卽不主張上訴、嗣以老母家兄、不忍見余一生繫獄、乃有上訴之舉、故對二審判決不服與否、尙須俟家兄沛霖來杭、及會晤汪律師後再定耳、旋談及劉慶荇、陶詢記者伊爲何不來、記者以實告、聞劉因妹死刺激過深、方在原籍咯血耳、陶無語若有所思、嗣突問記者曰、許欽文無罪、抑若慶其前途光明者、繼又謂、許先生又因宋元明危害民國案而牽累另案交保、先生知之否、記者對曰、許對此事固具函各報否認、但事實證明其因此而交保矣、談至此、記者遂告別、陶猶點首爲禮也、

是否待上訴 現尙未決定

旋記者晤陶許之辯護律師汪紹功、詢以對今日判決之意見、汪謂尙稱不十分不滿意、記者復詢以然則須再行上訴否、汪謂猶待考慮也、據記者推則、大概須俟陶兄沛霖來杭、一度會商後、再行決定、至檢察官方面、聞該案案卷、尙未十分閱覽、上訴否亦未定、惟據八日開審時之態度、則認陶爲預謀殺人及有殘忍行爲、對處以無期徒刑、或認爲過輕也、將來情形如何、俟判決書送達後十日內、當可見分曉耳、(十一日)

粵省童謠

鷓鴣菜。鷓鴣菜。細蚊食過得人愛。食過快高兼長大。亞媽睇見好心開。從此平安又聽話。一見鴣菜笑呵呵。

(註解)粵諺細蚊卽小孩，食過卽吃了，亞媽卽母親，聽話卽極端受教訓，統括全首童謠大意所說，卽是小孩吃了鷓鴣菜，就會變成肥胖活潑，人見人愛，母親見了，更非常歡喜。

贈送鷓鴣菜第十一期效驗報告

此書內外印五彩圖畫廿七幅

爲悅目前索不取分文函索附郵票一分

總行 廣州市一德路 宏興大藥房

上海總經理 北京路清遠里 廣興祥粵莊

各大公司大藥房藥店徐重道國藥總分號均有代售

每包大洋一角 每盒大洋四角半

Agfa

第二批新貨已到

品質上乘 價格低廉

照相界之福音

綢紋紙 性質

薄紙軟性白色大光 (Silk TS 1)

厚紙最軟性白色半光 (Silk TSS 112)

厚紙軟性白色半光 (Silk TS 112)

厚紙軟性奶白色半光 (Silk TS 122)

厚紙普通性白色半光 (Silk TN 112)

恒記照相影片材料行

總行 上海天主堂街

分行 漢口花布正街

日輪艷屍案更覺迷離 陳巧英安然在世

昨詣日領署聲明誤傳 神戶警察署所談無稽

日輪上海丸箱藏艷屍奇案、昨悉所傳此箱係由滬萬國公寓某俄人所運云云、及日方所稱爲橫濱理髮匠之妻陳巧英之屍、在本埠匯山碼頭搬運藏艷屍箱脚夫仲狗堆等說、均屬無稽、按陳巧英確有其人、自上月由日返國後、卽赴揚州原籍省親、頃在鄉閱報、知日方有此誤傳、遂卽由鄉來滬、於昨日上午親往日領署、聲明並未遭人謀害、據伊聲稱、本人並未如謠傳之已在日與丈夫離婚、係遵照中國法律、由橫濱中國領館證明云云、而最有興趣者、日領館警察、於陳到館後、卽宣稱已失去其通訊地點、想係受陳之託、以免麻煩也、至此以上兩說、當已不攻自破、本報記者、因鑒於該案頗爲各界所重視、特繼續探究竟、據悉本月九日下午二時半、在上海丸未啟椗前、有年約三十餘歲、身御黑色西裝黑皮鞋派帽、形似黃種人長約四尺十寸之男子一人、搭乘黃包車、其前另有一黃包車、上載黑色鐵箱一只、至匯山碼頭、該男子當出小洋四角、給予二車夫、旋卽往舟售處、出大洋二角、購得行李票一紙、卽喚匯七號碼頭脚夫山東人仲狗堆、搬運此箱上船、至一等艙中安定後、卽由該男子復出小洋二角、給予仲狗堆、因此時上海丸卽將啟椗、碼頭上非常擁擠、頃刻間該男子卽在人叢中隱去、此屍箱運送之實在情形也、茲悉租界捕房、已根據此數語、爲重大線索、極力追查、以冀早日水落石出、且據推測該男子所出每輛黃包車小洋二角之數、則其居處與碼頭必不甚遠、且該箱在啟椗前半小時間送到、則其人心中、必定非常倉忙、故推料此屍箱定由匯山碼頭附近運到、而出事地點、當亦在附近地段云云、本埠華租三界、黃包車公司共有六百六十七家、警務處當局、正從事偵查、以冀獲得線索云、(又訊)滬日警自昨晨起向日人方面進行偵查、知老靶子路某舞場有中國舞女一人、於本月一日失蹤、該舞女曾與日人發生愛情、故該當局現正探查該舞女行蹤、以求或者能破此迷離事件於萬一云、

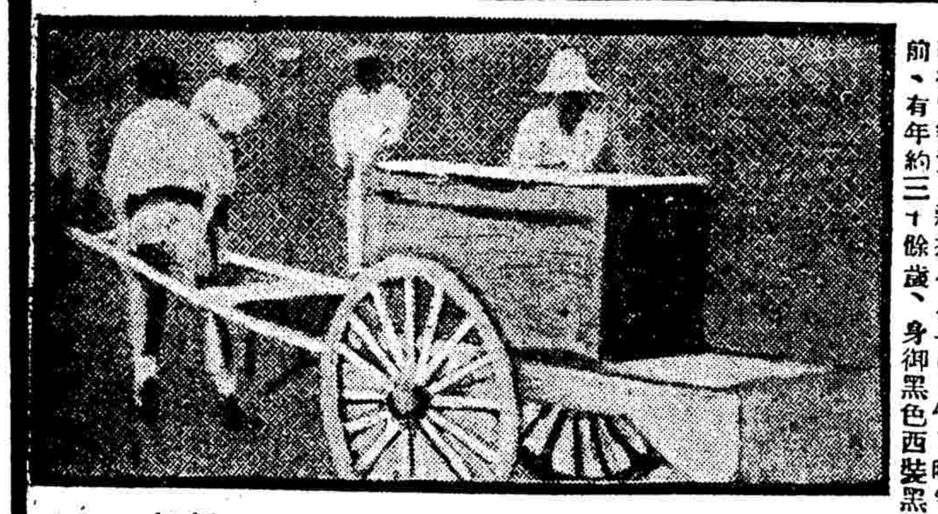

藏艷屍箱在日本神戶碼頭搬運情形（特派記者攝寄）

因掘自流井 馬長記被控

法衞生處謂爲不衞生

法新租界寶建路念二號馬長記家、近在後花園挖掘自流井一座、因出水不潔、有礙衞生、且召傳染病等、爲法工部局衞生處查知、去函通知、詎馬置之不理、爰於前日報告法捕房、於昨日傳至第二特院、先由捕房律師陳明案情、並謂衞生局令以第一第三第十五條章程起訴、被告由某姓代到、稱馬長記現在外埠避暑、約十四天可返、孫推事諭准予展期二星期再訊、

援助三友滬廠工人 五十餘工會昨開代表會

討論應付糾正辦法 決推代表赴京請願

第七區棉織業工會、因三友實業社資方不允開廠、故於昨日下午三時、假八仙橋青年會八樓、召集全市各工會代表、開談話會、到會者、計有郵務工會朱學範、水祥雲、滬甬輪船茶房工會邵虛白、藥業工會盧蒸梁、鄭務職工會黃公復、高維周、四區捲烟業工會周學湘、羅仁康、胡夢林、英美分事務所陳世奎、余華、一區製船工會吳來保、牙刷業工會劉祖培、諸關根、軍服業工會李華、民船木工業工會張生順、造酒業工會余鴻章、染業工會劉錦泰、四區電業工會潘康林、張才生、六區棉織業工會鐘小寶、三區棉紡業工會張金榜、市輪船木業工會陳香泉、五區捲烟業工會王阿金、市梗片業工會丁記治等五十餘工會、代表八十餘人、公推臨時主席朱學範、議決各案如下、(一)用今日出席各工會名義、請上海地方法院解釋案、(議決)通過、(二)三友廠同情援助案、(議決)通過、(三)以全上海工會名義、呈請市黨部轉呈中央政府及司法行政部糾正案、(議決)通過、(四)用總工會名義、通電全國工界、一致起來援助、(五)以全上海工界名義、警告三友廠資方覺悟、否則全上海工友一致援助案、(議決)通過、(六)請總工會推定代表、會同三友廠工友赴京向政府請願案、(議決)通過、(七)推定委員五人、負責辦理各案案、(議決)推邵虛白、周學湘、劉錦泰、水祥雲、李夢伯五人、

國華銀行

贈送紀念册

敝行編印「日用輯要」小册辱荷各界紛紛見索茲爲酬答顧客起見特再添印數千本自本月十一日起凡新開各種定期存款在壹百元以上或新開儲蓄零存整取之戶均各贈壹本以贈完爲度聊資紀念諸希 公鑒

國華銀行謹啓

金價復漲六元八
美銀遠期回降物價股市亦疲
外匯英平美緊人心穩交易清

＝標金＝ 昨市甚平、趨勢復堅、終日無重出八百五十元關外、最大價五十一元八角、最小價四十七元八角、祇計四元週轉、人心尙穩、結果復漲六元八角、初開即抬半四十九元七角、雖入條及美銀回升、但紐約五金交易所期銀迭漲多日後、復現反動、計回落十至三十泡者、尤因美國物價及股市一致下降、故買方敏活、續見五十一元以上、外幣掛綿半擱、內盤華商續拋不已、惟市價略有伸縮、盤面上各號均無巨額出納、價格盤旋於五十元左右、午時似趨堅、後市初甚平庸、卒以恒餘等追購、及套頭家爭進、美金轉穩、收市又登至五十一元外、當日開收相較、計漲一元三角、茲將前後市詳況錄後、

前市 晨開九月份開盤八百四十九元七角、計漲一元九角、物品九元八角、未開市前初做九十元、後爲四十八元九元、開後進五十元〇五角、永豐乾昌祥來賣、恒餘義豐永兆豐四十八元半、立降二元、福昌元泰等爭賣、又抬三元餘、元茂永售出、大連幫跟售、昌祥反手、福餘永源茂售出、恒餘義豐永兆豐昌售出、至九元半、中定、嗣因義豐永恒餘福餘等脫售、金價乃挫落三元、至十九元、點十分、爲四十七元八角、入後天豐永義豐永元茂永恒餘及物品等來購、故復拉上三元、直至十一點念分、爲五十元〇七角、是後賣方似多、匯豐略鬆、價乃出入於五十元關口、轉福餘乾昌祥大連幫等均賣、瞬旋落二元、收前做四十八元、八元二角、旋由八元六角收盤、（物品拍八元半）、

後市 開出四十九元一角、恒餘先售、由九元三角退至八元、九元三角、光豐昌發興來進、三點時爲九元三角、惟外匯交易清淡、後略遜五六角、三點半光景、志豐永恒餘日昌宏利物品來進、外匯緊張、金價遂重出五十元關外、將近收市內爲五十一元二角、四點收盤九十一元、收後義豐永等突然吐出、立刻退進五十元內、物品套頭硬拉、最後哄至五十一元以上、（物品拍〇八角）

現貨 赤條仍加一百九十元、條盈豐恒略進、價爲一百九十六元、半、數有限、

揭價 美金掛小二五、念七元七五、改計至八百六十六元、十四元至十六元、九角、初撳十三四元左右、較前日多撳、後市十四元、登帳八月五十四元、九月四十九元、補水五十四元、下午五十六元、

條額 前日止、九月份共二萬三千二百念六條、檯面上交易清淡、為多日未見之景象、

＝銀市＝ 昨倫敦電、英銀市近期大條銀均長二五、計十八便士二五、遠期十八便士〇六二五、（腳地）投機十八便士一二五、投機寡買進、供給小、市平穩、接紐約來電、美銀價亦升二五、計三角六分二五、惟交易所遠期銀價十月小一厘、爲三角六分四厘、十一月二厘、計三角六分七、其餘均小一厘、三月一分、計三角七分、二月三角七分三厘、八月三角、現貨小八、計五十一羅比、又接孟買來電、遠期仍爲五十二羅比〇六安那、七安那、英對美先令五便士二五、計一分、美對英反小一二五、二五、計

＝外匯＝ 昨市趨勢稍緊、匯豐掛牌、英平美緊、（計英一二五、美一二五）、突縮半擋、餘均改貴、內盤英金極平、交易約有十萬鎊、大致銀行對做、美金晨開即緊一八七五、至一二五、結果較前日縮二五至一八七五、下午續緊〇六二五、闢後略有盤旋、外並無若何消息、前市金幣約略、後市交易不多、大致計念萬元、銀公司略進、日商各行均有進出、統核成交六七十萬元、今將經過錄後、

英匯 內盤有〇六二五、上落、晨開賣價一先令二便士八七五、十二月份一先令二便士九〇六二五、上海中孚八月份進價照加〇六二五、十一月份二五、華比賣與上海中孚八月份三便士〇六二五、午收價均與早開同、下午正金朝鮮對做八月份〇六二五、收市仍與晨開、

美匯 內盤全日計一二五、伸縮、晨開賣價八月份三十二元五、十月份三十二元五六二五、美豐照加〇六二五至一二五、十月份三十二元五、華比台灣正金均進十月份二五、信濟賣與中孚上海八元半、東方華比均出十月份六八一二五、八七五、麥加利售與華比進八月份五、五、麥加利出十月份三五、午收價與早開同、（美銀公司進）收市賣價八月份一二五至六二五、十二月份三五至六五、准

大條回縮
英美匯兌徵漲

（國民新聞社十一日倫敦電）今日倫敦大條收盤、近期縮一二五、改爲十七便士九、五、遠期縮〇六、二五、爲十八便士〇、六二五、、

（又電）今日倫敦對紐約匯價、開四元四角八分八七五、較昨開徵漲三七五、

拆息仍做六分
銀錢業收解適度

昨日銀錢各種收解情形、繁簡適度、拆息市價、早午市仍爲六分、拆票交易、早市轉帳及新交易五百七十餘萬、午市交易四十餘萬、小總會中交易六十餘萬、銀行收解、外商票款銀一百六七十萬、洋二百七十萬、餘萬、貨匯押墊什款收解銀四百餘萬、洋三百八十餘萬、特款收解銀二百五十餘萬、銀三十萬、洋五十餘萬、華商銀行收款票款、二百五十餘萬、各種貨匯稅雜款收解五百餘萬、特款收解三百四十餘萬、出倉八十萬、日商銀行收解銀洋二十萬、出倉、進倉洋五十萬、錢莊洋公單收解四千一百餘萬、劃頭款收解七百三十餘萬、客路匯款七十餘萬、洋押款交易一百二十餘萬、解現二十餘萬、票據出二百〇一百二十餘萬、去胃五十餘萬、

八開猛抬四元

四開稍回跌、銅元仍縮、八開小洋、猛漲四元、計百四十五元、交易早市五千五百元、午市九千角、四開小洋回跌一元九角、計早市爲七百八十三元光景、交易早市十萬〇九千角、午市四萬角、銅元輸五百文、爲三百十六千文、交易三萬七千餘串、計代價洋一萬一千八百元、

昨日交換總數
銀行票據交換所

上海聯合準備委員會票據交換所二十二年八月十一日交換總數、銀圓七百十萬三千九百五十五元三角二分、內計銀圓四百六十四萬四千八百十六元六角六分、匯劃銀圓二百五十十

美股先漲後跌
成交二百八十二萬股

美東銀公司報告、週四紐約股市、午前仍堅、午後賣氣忽盛、行市驟見跌落、惟原因不明、但有可得而言者、即近日市面、多係交易家之買賣、外界投資者不多、成交二百八十二萬股、附道瓊斯指數如左、

	八月十日	比上日
實業	九七·五八	跌一·四八
鐵道	四九·二九	跌〇·三八
公用	三一·五〇	跌〇·三五
債券	八八·一九	跌〇·〇七

附本埠股市指數 八月十一日 一一三·二〇 比上日漲〇·一〇

債價盤好半元許
全日步驟穩健波折稀少

昨（十一日）華商證券交易所債券市面、以連日受四十六號大寶出之威脅、做多者皆暫時取觀望、而空頭亦特別注意其變動、蓋當時如非人心堅挺、債市必致搖動無疑也、昨以需要湧旺、雖大戶仍續有出籠、而各方吸收尤力、市價盤漲上四角乃至六七勢即見良好、步驟穩健、波折稀少、一變前日之呆滯局面、首盤形角不等、祇微升角許、裁兵以後、漸露漲勢、九關善後約好二角、旋後逐步堅挺、捲烟念關各抬高四五角、復以某戶又下手吸收、市氣更爲一振、供給頓感不足、鹽稅金短等漲半元餘、次盤市氣續穩定、裁兵又好三四角、捲烟念務無變化、統鹽稅金短等復略漲二角左右、市價結果、金短及鹽稅較前日上漲七角、統稅上漲六角、裁兵九善整六遠期亦各漲六角、而以關稅九六好一角爲最少、其餘概漲三四角許、今日週末或將有一番變動也、至各債成交額、尙稱不惡、現貨僅編遣做出一千元、期貨共計九百四十萬元、內鹽稅占二百零八萬、統稅占一百五十三萬元、捲烟占一百零九萬九千元、裁兵念關各占九十餘萬、其他各債數爲以至數十萬元不等、

券別	期貨	最高	最低	較前	成交數
關稅	八月	三三六〇	—	漲一〇〇	一五〇
	現貨	四一七〇	—	又五〇	一〇
編遣	八月	四一八〇	四一六五	又三〇	一一〇〇
	九月	四一一〇	四〇八五	又二五	一七五〇
裁兵	八月	六七三五	六七〇〇	又三五	四六五〇
	九月	六七八〇	六七二〇	又六五	四四〇〇
九關	八月	四九一〇	四八六〇	又五五	一八〇〇
	九月	四七九〇	四七五五	又四〇	二六〇〇
善後	八月	五一三五	五一〇〇	又四〇	三一五〇
	九月	五〇五五	五〇一五	又六〇	二四〇〇
捲烟	八月	五二〇〇	五一六〇	又四〇	六四五〇
	九月	五一〇五	五〇七五	又四五	四五〇〇
廿關	八月	五二〇〇	五一八五	又三五	三四〇〇
	九月	五一〇五	五〇八〇	又四〇	六〇〇〇
統稅	八月	五三〇〇	五二七〇	又六五	七〇〇〇
	九月	五二三五	五一九〇	又六〇	八三〇〇
鹽稅	八月	五四六〇	五四一五	又六五	三八〇〇
	九月	五三七五	五三四五	又七〇	四一五〇
金短	八月	六四七五	六四七〇	又七〇	四三五〇
	九月	六五一〇	六四七〇	又六五	一六〇〇
整六	八月	五八九〇	五八七〇	又三〇	一一五〇
	九月	五七八〇	五七三〇	又六〇	一八五〇
九六	八月	九六〇	九五〇	又一五	三四〇〇
	九月	九六五	九五五	又一五	二八九〇
金長	八月	四一七〇	四一六〇	又四〇	一二〇〇
	九月	四一八〇	四一八〇	又四〇	二五〇

標紗花繼續下游
外棉益疲新花良好
現貨地位毫無起色

▲標紗 紗市、日益不振、昨日廿支人鐘、依然疲落、蓋現貨地位、致多頭紛紛抛出、各月期價小一元五角至一元五角、全日共成交五萬三千二百包、

▲標花 昨日花市、以外棉局勢、殊形悲觀、新花情形良好、致賣戶壓力益增、多頭遂被迫斬結、故痛忍、各月期價小五角至八角、全日共成交十五萬四千八百擔、

▲現棉 昨日現棉市況、極軟、廠需寂淡、到貨計姚花一千六百包、開出之花價、祇廣勤紗廠進太倉花四〇〇包、價四二·〇〇

▲現紗 昨日現紗市況、疲軟如故、九月送無錫、銷路愈淡、全日祇做開二百念三包、內同行交易念包、各幫去、計內地九十八包、長沙六十包、徐州五包、北幫十包、寧波五包、廣東十包、蕪湖十包、江西五包、價小去五角、

▲美棉 昨日紐約棉市、先漲、後因華爾街疲軟、及收成良好而跌、計各月期價如下、

	計	價	
十月期	九七五	跌	小二一
十二月期	九九七		小二二〇
一月期	一〇〇五		小一八〇
三月期	一〇二八		小二二〇
五月期	一〇三九		小一八〇
七月期	一〇五〇		小二〇
現貨	九六五		小二二〇

▲印棉 孟買棉市亦軟、計各月期價如下、

十一月期	一三三·七五	小二·五〇
十二月期	一七九·七五	小四·〇〇
七八月期 翁拉	一九三·〇〇	小三·二五
四五月期 白羅溪	二二一·五〇	小三·〇〇

人造絲市 客銷堅暢

昨日人造絲市、杭湖客幫、匯市平定、客銷堅暢、雙獅光無粗細條份、九十等月份期貨五十八箱、開利牌價八百八十三元七角半至一百元、七十一元二角半、淨盤、

紐約絲價步漲 美莊紛起拋購

美國自通貨膨脹後、各絲線工潮漸少、生絲需要發動、紐約絲市、步趨堅漲、美莊紛紛求貨、陸續購進、美莊乘機收進、昨由乾利絲之機、紛起拋購、各絲廠求銷、路鑒樂壁達、前B級八十三分、勻角二十至二十二、價祇七百念二十、經一百三十包、價祇七百七十、元至七百七十五元、蓋因紐約標準日絲價、祇批合華幣七百、七八十元、故較上月最高價、猛跌一百六七十元、

粉麥漲落不一
現麥開二千包價勿動

標粉 昨日坎麥電報、各月價張數分至一角許、美電報告、因坎拿大本埠粉市上午開盤、及空頭抵補而漲、因空戶抵補、市氣甚佳、各月計漲半分至一分、午後因浮多回出、客幫交易、依然停頓、廠家進近遠、實戶一濃、各月轉跌、結果八九月各小半分、十一月十二月各小一分、大二厘半、十一月小二厘半、不動、

標麥 昨日上午開盤、各月漲落不一、結果本月小一分、十一月不動、十二月大一分、十一月各大三分、現麥共開二千包、由蘇豐申大兩廠辦進、價不動、

米市趨勢仍軟
蘆洋尖貨稀見挺
客秈市走銷微動

◇滬南◇ 昨日內地來源二十餘號、城鄉交易呆滯、厚更粳稍疲、早稻亦疲數分、形勢呆定、變元、價削一角、蘆洋尖貨稀見挺、新更、開盤站定、成交六七百包、海烟台辦

◇滬北◇ 近來到頭不少、河下存積之船共有一百五十號、左右、每船平均以一百二十石計、貨額在一千八百擔之譜、早晨臨市人數稀少、早稻定次疲、崑山來降落五分、早更無榮辱、新更寄秈走、常錫北更微活、

◇客秈◇ 昨日客秈走銷、仍較前日活絡、除甬幫辦外、與南市相彷、其餘廣幫、垂青、但此種去化、亦祇應酬而已、恐無繼續暢銷之希望、故市面形勢、總見軟弱、昨市福州幫與溫州、贛州成交最多、做開湖南靖江米三百包、五元六角、京車和八百五十包、六元一角、至五元八角半、廣幫去湘機紅米一百六十七包、七元三角、三分、溫州無錫糙米六百四十八包、五元二角半至一角三分、角幫辦去湘機靖米一百十四包、五元七角、硝靖米與京秈各低數分、其餘稍有參差、統市共開二千〇八十包云、

糖市更堅
關金升荷匯縮 國產糖亦高漲
市穩售戶看好

昨日糖市公會、因關金又至一·九三、荷匯值結五一·〇〇、人心更形穩健、售戶看高、二十四號粗砂白、普通貨做開二十元另九角半、二十號中砂四角、十八號二角半、十號荷赤腳地更堅、信益及立基貨KD暖須十六元六角、KNG暖四角、太古車糖、各擋悉有交易、B暖二十一元二角、C W暖〇五分、DY暖二十元〇七角、HX暖五角半本廠綿白、各廠盤相同、一號均自十九元九角半起、車冰天津幫又在趕辦、故廠家共有八百餘送售、開一號二十二元五角、二號三角、三號廣冰二十二元、

針眉珠茶 歐銷續暢

昨日本埠洋莊茶市、來路莊身骨優良之貨、各歐莊進意殊濃、至珍眉綠茶、存底已見廣薄、進展、天裕、普通莊貨、形勢仍無重大變化、茶、華茶、萬華綿行、收辦東路、以其貨源東路售盤同低十元、其餘市況各路貨、均趨呆滯、大致市面、亦較前略軟、扯價見跌二三元、市惟貢熙一項、因來源稀少、勢堅挺如故云、

中央銀行發行準備
第一六九次檢查報告

㊀兌換券發行總額銀元五千二百五十萬〇九千二百七十元、內計銀元券四千七百八十三萬四千九百二十六元、輔幣券四百六十七萬四千一百八十元、兌換券準備金總額五千二百五十萬〇九千二百五十元、內計現金準備銀元三千一百〇六元、是項現金準備存本行發行庫三千八百六十二萬二千八百五十元、存同業一百八十萬、存各埠分支行二百五十六元、保證準備折合銀元一千九十四萬三千元、㊁關金兌換券發行總額四十一萬七千二百九十元、關金兌換券準備金總額四十一萬七千二百六十九元、是項準備、計標金七千〇〇四兩六錢九分、以定價合關金四十一萬七千二百六十九元四角、

呢絨市况漸活
秋銷期將屆客帮紛辦

最近呢絨市面、漸見轉機、各路趨勢步活、蓋炎夏轉瞬將過、秋貨銷塲將動、致買戶激振、內地客帮首起辦、以致市氣、復有中興之望、較上週增繁、交易漸多、西裝套頭花呢、嗶嘰、緞等、直貢、法蘭絨、中厚華特呢、馬褲呢等、趨勢俱佳、花呢、均有零盤開出云、

絨線到千餘包
以及五金雜貨油漆等
運輸報告

怡泰船（輒令乃伯）前日由倫敦進口、運到小白鐵一千三百十二箱、又一千二百三十三箱、五金一百五十箱、鋼條三千八百四十二條、又一千四百器、一百四十二條、鋼皮四百四十三條、又四百七十八扎、竹節鋼九百三十六白塊、又四百另五件、鐵絲二千二百三十四閣、鐵皮一千二百七十二圈、鉛絲一千五百六十四根、鐵管三百六十四桶、綿線、鋼皮四千四百另八件、油漆二千另二十一件、雜貨等共五萬四千七百五十萬、現在北棧起卸中、

開平煤到貨漸旺

二號價回跌四五角

開平煤各貨來源、因時局關係、久已絕跡、現貨存底、空虛異常、價格高抬不已、二號節節行拆、每噸曾漲至十三元、在暨店家門車、每噸亦在十六元外、北方將有大批裝運來滬、以圖恢復銷路、紛將存貨、抑價脫售、各方得此消息後、致盤價回跌四五角之多、查二號塊行拆、已自十三元降至十二元五六角、屑自九元九角至九元三四角、其他一號特別屑等、因尙無現貨流出、價格未開云

行市一覽表

八月十一日　　金融商業

▼銀洋錢市 上海銀行業同業公會聯合準備委員會公單貼現率每千元每日一角二分、公單拆款息每千元每日九分

	早市	午市
洋拆	六分	六分
劃頭	白劃	白劃
八開	八四三·〇〇	八四五·〇〇
四開	七八三·九〇	七八四·〇〇
拆兌	一·三七五·〇四	一·三七五·〇四
銅元	三百十六千	三百十六千
衣牌	三百一十六千	三百一十六千
角坏	二四·七	二四·八
貼水	六九	六八

▼國外匯兌（銀行賣價）

倫敦電匯	一先令二便士八七五	跌·一二五
倫敦即期	一先令二便士八七五	跌·一二五
（以上各合銀幣一元正）		
紐約電匯	三十二元五	跌·一八七五
印度電匯	八十三羅比二五	跌·二五
法國電匯	五百二十四法郎	漲·三個
爪哇電匯	五十四盾半	跌·五〇
德國電匯	八十六馬克	跌·七五
（以上合銀幣一百元正）		
香港電匯	八十八元七五	不變
（合銀幣一百元正）		
新加坡電匯	五十五元	跌·五〇
（合銀幣一百元正）		

▼海外匯市（八月十日）

倫敦電匯	四·五九佛郎	漲·〇一
	八·八九馬克	跌·〇一
	八·二〇荷盾	不變
	二三·七二比佛	不變
	一六·三二瑞佛郎	跌·〇一
先令	八·二〇	不變
一先令六便士九〇六二五		不變
二先令一便士五〇		不變
二先令一便士二〇五二		不變
一先令二便士三〇		漲·〇二
紐約電匯	四·四九二五	漲·〇六二五
紐約電匯（八月十日）	五·二七五	跌·〇〇二

法德荷比班意瑞印日港坡美滬法

▼中央銀行報告

紐約銀即期	三六·三七五	
大條銀遠期	一八·〇六二五	便士
大條銀遠期	一八·一二五	便士
海關金單位	一·九三〇	（合銀幣一元）
英金	一·三·〇〇〇	（合銀幣一元）
美金	二·八·〇〇〇	（合銀幣一百元）
法郎	二五五	（合銀幣一百元）
馬克	八六·二五	（合銀幣一百元）

荷	五四·八〇	跌·〇三
比	三三·三六	漲·〇二
意	七·一四	不變
瑞	二六·一五	跌·〇七
班	一一·三四	漲·〇一
英	四·一八八七五	跌·〇〇三三五
滬	二八·三七	不變
日	三·二五	漲·一三
加拿大	一〇六·〇〇	跌·三七五

▼金市（洋本位）　金業交易所

九月份標金上午開盤		八四九·七
先令開出		八五一·四
最大價		八五一·八
最小價		八四七·八
午時收盤		八四八·六
九月份標金下午開盤		八四九·一
最大價		八五一·二
最小價		八四八·〇
下午收盤		八五一·〇
八月份上午登帳		八五四·〇
九月份上午登帳		八四九·〇
補水 上午		八五四·〇
補水 下午		八五六·〇

▼銀樓飾金

大同行兌出	一〇八·〇〇
收進	一〇二·〇〇

▼紐約股票行市（八月十日）

化學染料	一三四·五〇	跌二·五〇
美國罐頭	八六·二五	跌一·七五
美外電力	一三·五〇	跌·二五
電話電報	一三七·〇〇	跌·六二五
華自來水	三二·〇〇	跌一·二五
亞納銅礦	一七·五〇	跌·三七五

▼華商證券交易所（前市）

	開盤	收盤
現貨	……	四一·七〇
編遣庫券 期貨	……	
關稅八月期	三三·六〇	三三·六〇
編遣八月期	四一·六五	四一·八〇
又 九月期	四〇·九五	四一·〇五
裁兵八月期	六七·〇五	六七·二五
又 九月期	六七·四〇	六七·八〇
一九關稅八月期	四八·七〇	四八·〇五
又 九月期	四七·七〇	四七·九〇
一九善後八月期	五一·一五	五一·三五
又 九月期	五〇·二五	五〇·五五
二〇捲烟八月期	五一·七五	五二·八五
又 九月期	五〇·九五	五一·九〇
二〇關稅八月期	五二·九〇	五一·九五
又 九月期	五〇·九〇	五一·〇〇
二〇統稅八月期	五二·七〇	五二·九五
又 九月期	五三·〇〇	五三·二〇
二〇鹽稅八月期	五四·三〇	五四·五〇
又 九月期	五三·六〇	五三·七五
整理八月期	五八·八五	五八·八〇
又 九月期	五七·七五	五七·七〇
償還八月期	〇九·五五	〇九·五五
又 九月期	〇九·六〇	〇九·六〇
金融八月期	四一·六〇	四一·七〇
又 九月期	……	四一·八〇
二三金融短期	六四·五〇	六四·七〇
公債八月期	六四·八五	六五·〇〇
又 九月期		

▼證券物品交易所

九月份上午開盤	〇八四九·八〇
最高	〇八五一·五〇
最低	〇八四八·〇〇
收盤	〇八四八·五〇
九月份下午開盤	〇八四八·八〇
最高	〇八五一·二〇
最低	〇八四七·七〇
收盤	〇八五〇·八〇

奧朋汽車	五八·五〇	跌三·〇〇
坎太鐵道	一六·三七五	跌·二五
大通銀行	二九·〇〇	跌·五〇
紐約煤電	五〇·六二五	跌一·二五
大陸罐頭	六一·五〇	漲·五〇
柯達照相	七八·七五	跌·二五
電力電燈	九·六二五	跌·二五
通用電器	二四·七五	不變
通用汽車	三一·一二五	跌·六二五
固特異橡皮	三七·六二五	跌一·六二五
際電話電報	一五·七五	跌·二五
大美烟草	九五·三七五	漲·三七五
國民算機	一八·二五	跌·二五
花旗銀行	三二·六二五	跌一·二五
沃的司	一八·二五	不變
美孚汽油	一一·七五	跌·六二五
德士古油	三三·八七五	跌·三七五
汎美利堅	七·一二五	跌·二五
美國鋼鐵	五四·〇〇	跌一·二五

▼華商紗布交易所 標準棉紗反手二十支人鐘（反手二十支順手十六支反手十支亦得照等級表代用）（停盤叫價外加稅銀）

		（前市）	（後市）
八月期	開盤	一八二·六〇	一八三·二〇
	二盤	一八三·五〇	一八二·二〇
	三盤	一八二·八〇	一八二·八〇
	收盤	一八二·八〇	一八二·七〇
九月期	開盤	一八六·八〇	一八六·六〇
	二盤	一八六·八〇	一八六·五〇
	三盤	一八六·二〇	一八六·四〇
	收盤	一八六·五〇	一八六·二〇
十月期	開盤	一八八·八〇	一八八·八〇
	二盤	一八八·八〇	一八八·四〇
	三盤	一八八·三〇	一八八·三〇
	收盤	一八八·三〇	一八八·三〇
十一月期	開盤	一九〇·八〇	一九〇·二〇
	二盤	一九〇·六〇	一九〇·一〇
	三盤	一九〇·二〇	一九〇·一〇
	收盤	一九〇·三〇	一八九·八〇
十二月期	開盤	一九一·六〇	一九一·三〇
	二盤	一九一·六〇	一九一·一〇
	三盤	一九一·三〇	一九一·〇〇
	收盤	一九一·一〇	一九〇·八〇
一月期	開盤	一九二·七〇	一九二·三〇
	二盤	一九二·六〇	一九二·〇〇
	三盤	一九二·二〇	一九一·八〇
	收盤	一九二·一〇	一九一·八〇

標準棉花（鄭州細絨紡二十支棉紗原料爲準）（三十二支二十支十六支十支棉紗原料亦得照等級表代用）

		（前市）	（後市）
八月期	開盤	四六·七五	四六·五五
	二盤	四六·七五	四六·五〇
	三盤	四六·六〇	四六·二五
	收盤	四六·五五	四六·一五

標準棉花（國產細絨棉花紡二十支棉紗原料爲準）（三十二支二十支十六支十支棉紗原料亦得照等級表代用）

		（前市）	（後市）
十月期	開盤	四三·〇〇	四二·九〇
	二盤	四二·九〇	四二·七〇
	三盤	四二·八〇	四二·七五
	收盤	四二·七〇	四二·七〇
十一月期	開盤	四二·八〇	四二·七〇
	二盤	四二·七五	四二·六〇
	三盤	四二·六〇	四二·五〇
	收盤	四二·六〇	四二·五〇
十二月期	開盤	四二·八〇	四二·六五
	二盤	四二·七〇	四二·六〇
	三盤	四二·六〇	四二·五〇
	收盤	四二·六五	四二·五五
一月期	開盤	四二·八〇	四二·六五
	二盤	四二·七〇	四二·六五
	三盤	四二·六〇	四二·六〇
	收盤	四二·七〇	四二·五五

▲現紗

牌子	數量	價格	去路
前市			
四十二支人鐘	二一七〇	〇〇	內地
三十二支人鐘	二四三	〇〇	內地
二十二支金鷄	二〇二	二〇	長沙
二十支大發	二〇二	五〇	內地
十六支人鐘	一八七	五〇	同行
十六支大發	一九一	〇〇	內地
十六支三戟	一七七	二五	內地
十支大發	一六九	〇〇	內地
十支鴻福	一六一	七五	內地
後市			
三十二支人鐘	二四三	五〇	江西
又 紅人鐘	一九六	〇〇	內地
又	一九九	七五	內地
二十支牧羊	一九六	〇〇	蕪湖
二十支發財	二〇五	〇〇	長沙
二十支人球	二〇三	〇〇	長沙
二十支雙魚	二〇七	〇〇	廣東
十支鴻福	一六一	七五	內地

▼雜糧交易所（前市）

▼標準新小麥

	開盤	收盤
八月期	三·六九	三·七〇
九月期	三·八八	三·八九
十月期	四·〇二	四·〇四
十一月期	四·一二	四·一三
十二月期	四·一六	四·一八

▼標準有邊豆餅

	開盤	收盤
八月期	三·七一	三·七一
九月期	三·九三	三·九〇
十月期	四·〇七	四·〇三
十一月期	四·一五	四·一二

（後市）

▼標準有邊豆餅

	開盤
八月上期	一·五四〇〇

▼雜粮油豆餅

行名	貨名	數量	價格
茂興	岐豆油	百五十	十五元二角
啟信	又	又	又
泰豐	又	三百二十	十五元一角五
洪泰	又	又	又
啟信	又	又	又
叙順	又	又	又
新豐	大連油	一百	十五元五角
達豐	又	五百	十五元四角五
駿源	又	又	又
裕太	又	又	又
長義	又	又	又
新豐	交生油	一百	十四元五角
新記	牛荳油	二百	十六元
駿源	又	二百	十六元
長茂	泊生油	一百	十五元二角
鼎太	福昌餅	一五百	一元六角三分
駿源	牛黑餅	五千	一元五角三分
源盛	四改餅	二百	一元五角三分
正陽關	黃豆	四元七角九分	

▼麵粉交易所 昨日午市收市合計成交一百六萬七千包

	前市	
八月期	開盤 二·三四七五	收盤 二·三六
九月期	開盤 二·三六	收盤 二·三五
十月期	開盤 二·三九五	收盤 二·三三五
十一月期	開盤 二·三三五	收盤 二·三四五
十二月期	開盤 二·三三五	收盤 二·三六七五
一月期	開盤 二·三六七五	收盤 二·三八

	後市	
八月期	開盤 二·三二六	收盤 二·二七七五
九月期	開盤 二·二五七五	收盤 二·二六七五
十月期	開盤 二·三二	收盤 二·三三
十一月期	開盤 二·三四〇三五	收盤 二·三三五
十二月期	開盤 二·三六	收盤 二·三七五
一月期	開盤 二·三三五	收盤 二·三七二五

貨名	價格
九江城門子	四元九角
又 鄱昌子	四元四角九分
漢口綠豆	四元八角
又 粉青	四元七角七分
常州牛皮黃	四元一角
明光綠豆	五元一角八分
穎州元豆	四元七角七分
江西黑豆	五元二角四分
牛莊紅糧	二元九角三分
石河麥子	三元九角
窰灣又	三元八角七分
蘇州又	三元七角二分

▼米市　▼滬南

行名	貨名	價格
常熟	白粳	八元
蘇州	又	七元二角半
車坊	又	七元二角
北折	又	七元一角
同里	又	七元一角
平望	又	六元九角半
黎里	又	六元九角
橫塘	又	六元八角半
陶莊	又	六元八角半
盛川	又	六元六角半
松隱	早稻	七元二角二

茶市

行名	牌號	茶名	件數	價格
怡和	吉和祥	娥眉	一四	六二
協和	德興祥	蕊眉	二七	三九
又	瑞芳	針眉	一六	三五
以上永盛昌茶棧售出				
錦隆	萬里紅	蝦目	二〇	三一
又	德盛公	珍眉	二八	九三
福時	恆豐祥	又	五九	一〇三
以上永盛昌茶棧售出				

冷飲之危險

縱然十分謹愼、君在茶肆攤頭偶嚐冷飲、終是模糊不能必其飲料確屬潔淨不含發生夏令腸胃各症之病菌、所以君苟希望平安快樂過此長夏、務宜間嘗預服清導丸、俾內臟調和、腸胃活潑、大解時行、如是雖飲食偶有不宜、亦得迅速排除、不留爲害、此丸係潤腸藥物中最新科學產品、萬非尋常瀉劑所能望其項背、原料悉取諸植物、故性和效大、絕無絞痛成癮諸弊、舉凡頭疼肝火、口臭、膽汁不調、以及一切腸胃失序之毛病、均善治之、間嘗吞服一二、且可防痢疾泄瀉、減痔瘡痛苦、使君常在安康喜樂中也

各藥房均有出售、或直向上海江西路四五一號韋廉士醫生藥局購備、每瓶七角、六瓶三元五角、郵費免收

韋廉士紅色清導丸 PINKETTES

兜安氏馳名藥膏

此藥專治一切皮病瘡瘍癬疥濕疹熱癤痔瘡梅毒黃水瘡瘰疥瘡等無不奏效如神倘患惡性皮病除搽此藥更宜內服兜安氏補血淸毒藥也

此藥寄售各埠大藥房均有出售　上海兜安氏西藥公司啟

惟一的梅毒聖藥
白蘭士六零六
上海四馬路 太和藥房發行
內服藥水 主治 楊梅結毒 瘰癧痞癧 瘋濕骨痛 血熱血毒 每瓶一元七角半
外搽藥膏 主治 楊梅毒瘡 濕癬疥瘡 頹頭爛腳 熱癤泡瘡 大盒一元 小盒四角 樣盒二角
全國各大埠分店及各大藥房均有售

是中國人請飲質味雙絕的國產
烟台啤酒
方能得到購用真正國貨的安慰
到了「跳舞場」「中西菜館」請指索烟台啤酒

美孚牌
絕對可靠
汽油
美孚行出品

大隆牌
八匹馬力
立式柴油原動機
是最省費的工具
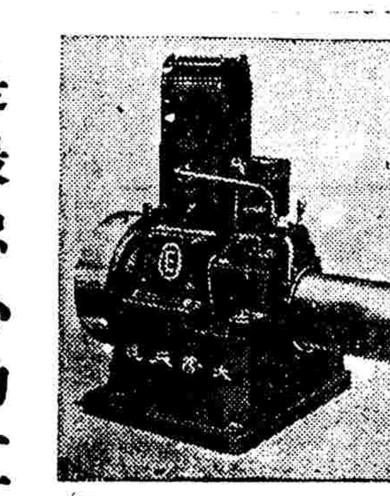
是最忠心的工匠
機身輕巧異常除發動各種小工業外還可作配船用
事務所 上海江西路五八號 電話一九八六四號
製造廠 大隆機器鐵廠 上海戈登路底浜北
（二）

德醫沈奎伯
國立同濟大學醫科畢業。臨診於寶隆醫院。自民國五年設診於英租界大馬路新世界飯店對面大慶里口第一家樓上。專治
男婦皮膚花柳全科
白濁 急性白濁。慢性白濁。前尿道白濁。後尿道白濁。副睪丸炎。攝護腺炎。膀胱炎。白濁性關節炎。赤白帶下。俱用
梅毒 硬性下疳。梅毒性皮膚發斑。梅毒性咽喉脫髮。第二期及第三期梅毒。梅毒性關節痛。及一切皮膚病
橫痃 生瘡疥癬。以及一切皮膚病。
皮膚病 專治白濁及梅毒。用顯微鏡檢查。
電療器具
德國最新良法。內外兼治。在短期內斷絕病根。主用消退之法。避免開刀。白濁有無菌。
●門診 上午十一時至下午五時 逾時不候
診金一元二角

史德華良伴號
本公司經售史德華無線電機種類繁多隨意選擇各界如欲購置請駕臨面洽
美國無線電公司
南京路八十二號
（四）

慰唁的猶豫

——微音頓首之七——

林微音

S君與世長別了，S君與你長別了——S君之於你比了他之於世界更爲重要，我一聽得他離開這世界的消息，我第一就想到你，我覺得，雖然他是失了他所僅有的生命的，他的損失還不如你的深切，因爲你的損失是心靈的。而且你的傷心只有你自己知道，你必得把你的悲哀深藏在你的心的最陰暗的一角，決不肯讓它稍稍洩露出來，所表現出來的已不是真摯的悲哀，已穿了別種形式的外套的，因此你的悲哀是無限的。我想慰唁你，我當時就想慰唁你，可是我總感到無從慰唁起。

對於S君，我老實說，我並不抱好感；我所以會對他不抱好感就因爲他常同你在一起。我去過兩次西郊公園，可是兩次都看到他和你在一起；我怕也給你們看到，我是躲着，我是小心地躲着。我站着，望你們安閒地走去，直望到望不見爲止。以後我就不敢再去，不敢再去西郊公園。因爲我怕再看見他，再看見你，再看見他和你在一起。

我怕看見他，並不是真怕看見他，就爲怕看到你會同他在一起；我怕看見你，也是爲了這個緣故。如一天，從一個電影院散出來，我似乎看到S君，因爲隔得遠，看不大清楚，我便以看有沒有你在左近來決定；一留心，就看到你，看到你站在他的後面。我悔恨，我自責，我怎麼竟會做出這樣的蠢事來。從那次以後，我看到他或看到你，總想法使自己只看到他或你，不再到他或你的左近去看有沒有你或他。

現在他是與世長別了，與你長別了，這時，我却但願他重生，可是但願重生並不是爲他本人，是爲你，因爲你是那樣地需要他。

我想慰唁你，可是我不知道要怎樣慰唁你才好。

創造家的運命

華林

——生死的謎——

大創造家遊戲在生死之間，勇氣打消生死之恐怖，智慧識透生死之深命，斯沉醉遺忘生死之憂患，惟大創造家，斯真能生真能死，真能了解生死的意義！『蘇格那底』因爲真善美的認識，指導青年的出路，被雅典敵人，陷害於死，逼他飲酖自殺，臨死講道，安靜如平常。

『薩服』希臘女抒情詩人，因失戀在羅各特高崖上，投海而死。

『斐地亞司』雅典的大雕刻家，曾建樹奇功，創造新希臘之文化，被敵人陷害，流亡在外。

『阿爾西邁特』希臘之幾何學家，正在研究科學而深思時，被羅馬兵殺死。

『貞德』在十五世紀法國女傑，戰敗英兵，救祖國於危難，被敵人生擒焚死，法國默然許之而不抗議。

『但丁』意大利詩人，欲救祖國，被故鄉驅逐出境，流亡在外，死不以遺骨歸故里。

『沙翁拉浩得』因改革政教，希挽救意大利之內爭，被焚死在佛羅杭司市中。

『達司』十六世紀意大利之詩人，被斐哈王禁囚在瘋人院中，詩人寫出一部十字軍東征之詩集。

『航伯浪』荷蘭最大之畫家，窮困死如乞丐。

『盧梭』倡民權之思想家，不能見容於瑞士，流落在法國，寄食在華倫夫人家中。

『陶斯道』死在陋室門前。

『尼采』死在瘋人院中。

『陶斯杜威斯基』俄國之大文豪，流亡在西伯利亞，曾上斷頭台而未死，著罪與罰。

『拉馬克』在達爾文發明進化論之前，法國大科學家，一生窮困，想謀一噉飯地而不可得。

以上不可列舉，如『彌爾吞』眼瞎，『貝多芬』耳聾，其他如『馬薩齋』餓死，『林肯』被刺，古今天才，生死之奇，概不相同，較之庸人『生如羊』『死如豬』類如行尸走肉枯木死灰，而患得患失，專以私利爲去從，如是則無所謂『人生』更無所謂『意義』！

然時孟光接了梁鴻案

生活散曲

錦江

——少婦般風情的玄武湖——

因爲好遊歷的汝，下午來校看我們，美和亞，都動了出游的雅興，那兒去？結果決定到玄武湖裡劃船。

出城就是婆娑的垂楊，淡淡的遠山，碧油油的湖水，走上了長堤，僱了一隻小小遊艇，飄向着湖心去了。

看呵！右邊參差的垂楊，迎面是富有悠久歷史的城牆，裡面矗立是氣象台和電台，較近的擁着一簇綠樹紅牆是雞鳴寺，再左邊一點正是梁武帝餓死所在的台城，再左邊是斑駁似癩痢頭的覆舟山，接着的是雄峙鍾山的天堡城了。當前白蕩蕩的湖水，稱做荷花蕩，這是湖水極深的所在，因爲水太大了，荷花早滅了頂，然而烟水空濛，亦別饒韻味。

這時候我們都投入了大自然的變流裡，陶醉的沉寂了，『喂！那兒有桃園，你送我們去買桃子。』亞開始破了寂靜：『我們要甜的不要酸的！』美在附和着：『好！』小船戶很迅速的答，船漸漸過來了，『嗤嗤』的兩聲，船頭已插上了淺灘桃林，果然有一排『綠葉成蔭子滿枝』的桃林，一個老農預等在那兒，他領我們進了桃林，議定四枚銅子一隻，各人伸手去採了。『酸！』亞咬了一口在呼出來，『請不要嚐，那邊有人來買了，』狡猾的老農既給我們受了騙，還要我們禁着口，好繼續施展他的騙術，我們也存傳統的忠厚，悄悄的到了隔林，買了些甜桃子，各人捧滿了雙手。

一會船到了公園，我們休憩在柳陰的水濱品茶，這時候嗚嗚的汽車聲漸稠密了，湖裡船也多起來了，水邊停滿了船，船的裝飾，有許多像秦淮河的一樣，一批一批的遊客上來，自然多半是摩登小姐和長衫紳士，在這兒，玄武和西子一樣，早已披上了一件資本主義的大衣了，一般達官貴人，儈夫市儈，挾着買笑的心情，擠進她的懷抱。她早是風致嫣然的摩登少婦，不是十年前蓬頭羞澀的處女了。

不過，少婦啊！這正是您的機會，您要捉住了這個機會，施展您的天才，您有明眸皓齒，冰雪聰明，火樣的熱情，您要使一般和她接近你人，知道人生現實生活而外，另有一個超現實的生活，現實利害而外，另有一個超利害的所在，官海徵逐，銅臭纏身，殘殺攘奪『醜』的世界而外，另有一個『美』的世界。我們對您不敢有過分的奢望，但希望您保持您的風度，至少使他們對您有相當的認識。

少婦啊！我們時時在默禱着，雖然在那一天夕陽銜山時候，我們和您分了手。

長崎街市

沿津

——東游雜記之三——

長崎的街市，好像我們小鎮上一樣，很多崎嶇不平的地方，可是非常整潔；雖然狹小而多灰塵，可是交通不十分緊張，也用不到巡警，行人也很稀少，木屐兒姍姍地走着，使我感想到滿意的，就是每家小店的攤兒，不佔公地分寸；至於每家商店的女店員，都很勤懇地把橡皮管內的水，噴在街上，因爲這裏天氣很乾燥，灰沙很容易飛揚起來。

街市的構成，商店的照牌，食堂和旅館特別多：還有代書業，隨處可以看到。牠的房屋形式，很像我們上海的××館、××圓光處，××相面館，××命館，請問引導者，纔知道長崎地方的人，很衶款起訴的，因此這種代書業，也非常發達，據說從前華僑很多的時候，代書業還要發達咧！

街市的一部份，雖是山路，因爲加了人工，行走倒也不覺得怎樣？尤其自內車的來往，好像很自然的，至於電車和公共汽車所經的街道；看來不多，這種冷落而無電車和公共汽車的街道，我却很願意走走。

叫哥哥

菲菲

紫而黑的楊梅上市時，通體碧綠的叫哥哥，也隨着到城中來了，讀可憐底小生物在每一個蟲隨小竹籠內，爬動它們不曉淨著的可厭，不停頓地『吉！吉！吉！』地呼號，不知它們是因受禁而吶喊，抑係鳴張著？

自己童性未脫，還和兒時一般：喜歡飼養小蟲，每年到了炎夏，總要買一雙叫哥哥來點綴時令，知道它不愜意於湫隘的小竹籠；我給它換了個精細而寬敞的鉛絲籠；知道它愛吃毛荳，每天我總要剝幾顆給它吃。

當我午夜醒來，身體浸在如潘的汗中，轉輾反側，不能入睡；聽見了叫哥哥的嗚聲，宛如一曲催眠之歌；使我朦朧地熟睡着。但當我煩惱憂鬱時，聽見了叫哥哥的嗚聲，更使我不能成寐，常常坐了起來，用扇子撲擊小籠，把它打落地上。可憐的蟲兒喲！它常戰慄於我不定的喜怒之下，嘿！它的小生命就在我的掌握之中！

年紀終究是大了，我已不再和兒時那樣虐待可憐的蟲兒了，我嘗用繡花針刺戳叫哥哥的肚腹，如果它在休息：我嘗將毛荳硬塞入它的嘴內，如果它不想吃東西，我嘗忘記把食料餵它，它餓得慌了，便把它自己的足趾嚙咽，膀了光桿的瘦腿，自然，它受不了這種惡意的戲弄，終於憮憮地死了。

青青的草，是它的故鄉；露珠和弱蟲，是它的珍饈，草是這麼長，食物是這麼豐足，它是多麼愉快！但是，可憐的蟲兒喲！你爲甚麼不和蚱蜢一樣地緘默？不和蜻蜓一樣地高飛？這就無怪萬物之靈的人類，要捕捉你，戲弄你了。在你短短的生命底歷程中，你是受足了囫圇的風味，你雖不愁吃，不愁鷙鳥的啄食，可是你死了之後，還不是給螞蟻抬着走？可憐的蟲兒喲！你還是藏拙吧，別自鳴得意了。

負曝閒談評考

原著者蘧園　評考者一士

（九〇）

第貳拾回　學切口中途逢小竊　搭架子特地請名醫

田雁門剛要和他說話，他道：『我們先進去瞧一瞧病人再說。』田雁門只得引了他，在前頭走，兩個家人照着羊角風燈，進了中門，就是內堂，上得樓去，纔是四姨太太的房間。胡先生走到牀前，坐將下來，說：『請出手來診診脈看。』丫頭們隔着帳子把四姨太太的一隻手捧將出來，用小枕墊着，胡先生起了三個指頭按在脈上，便歪了頭，閉了眼睛，細細的凝了一會神，站起來，對田雁門道：『我們外邊去說。』田雁門道：『可要看看面色跟着舌胎？』胡先生道：『不消，不消。』田雁門只得又把他引到花廳上，家人們早在紅木嵌螺甸的檯子上預備好紙墨筆硯。

胡先生更無別話，坐到椅子上，提筆颼颼的便寫，寫完了，遞給田雁門道：『吃一帖再看，要是好了些就連一帖，不好再來請我。』田雁門道：『請教胡老夫子，小妾究竟是什麼病？』胡先生道：『方子上寫的明明白白的了，雁翁你自己去看罷！兄弟實在忙得很，出去還有二十幾家哩！』一面說一面拱手道：『再會，再會！』竟自揚長走了。

田雁門又是好氣，又是好笑，一回頭看見胡先生一頂帽子還在帽筒上，便對家人說道：『你去趕上胡先生，說他的帽子，忘記在這裡。』家人答應着，如飛而去。又一個家人趕進來道：『胡先生去遠了，不必趕了。他明日想着，自然會來取的。』田雁門點頭道：『不錯，由他去罷。』

順手拿起藥方來一看，只見上面寫的是：

脈來沉細而數，審是陰血有虧，鬱怒傷肝以致月事愆期木火上升故口苦微渴治以養血疎肝法即候

諸大高明指正

廣木香 五分　熟地 三錢　炒枳殼 一錢
杭甘菊 錢半　川芎 錢半　青陳皮 各五分
酒白芍 錢半　歸身 錢半　製香附 五分
活水蘆根 一尺

田雁門看了一遍，讚歎不置，說『果然名不虛傳！』

輪船進口報告

▲昨日進口船（十一日）
寧紹 寧波來 寧波
軋令斐拿 青島來 怡泰
新北京 寧波來 太古
吳淞 長江來 太古
江靖 長江來 招商
增利 北方來 政記
普安 青島來 招商
源安 廣東來 招商
山東 青島來 太古
臨安 香港來 太古

▲今日進口船（十二日）
綏陽 香港來 太古
大通 長江來 太古
新江天 寧波來 招商
新豐 天津來 招商
江華 長江來 招商
寧興 寧波來 三北

輪船出口預告

▲寧波班
寧興 十二日 三北
新江天 十二日 招商
吉安 十二日普陀 招商
寧紹 十四日 寧紹
新北京 十四日 太古
鴻興 十四日 達興

▲長江班
蕪湖 十二日宜昌 太古
江靖 十三日 招商
吳淞 十三日 太古
江華 十四日 招商
大通 十五日 太古
隆和 十五日 怡和
寶和 十六日宜昌 怡和
湘潭 十六日 太古
建國 十七日 招商
黃浦 十七日 太古
瑞和 十七日 怡和
江順 十八日 招商
溫州 十八日 太古
公和 十九日宜昌 怡和
武穴 太古

▲四川重慶班
宜平 十二日 遠江
永豐 十六日 民生

▲北洋班
源生 十二日青島 怡和
新寧生 十二日青島 太古
通州 十二日威烟塘 太古
阜生 十三日威烟塘 怡和
普安 十五日青島 招商
綏陽 十五日青島 太古
新豐 十六日威烟津 招商
和生 十六日青島 怡和
定生 十六日威烟塘 怡和
牛莊 十七日烟塘 太古
和生 十九日青島 怡和
四川 十九日青島 怡和
盛京 十九日威烟塘 太古

▲福州班
萬象 十四日 三北
泰順 十七日 招商
捷陞 十八日 怡和

▲溫州班
海晏 十二日 招商
嘉禾 十五日 招商

▲安平廈口
新瑞平 十六日瑞平楚沙
瑞平 廿一日瑞平沙

▲華南班
公平 十二日汕港
貨生 十二日汕港
紹州 十二日汕港
山東 十三日廈港
新寧 十五日汕港
太原 十六日廈港
恰生 十六日汕港
慶元 十八日汕港

▲通揚班
廣祥 十二日
志大 十二日
大慶 十三日
鴻大 十三日
大和 十四日
正大 十四日

▲溫台班
台州 十二日定石海
舟山 十四日定穿石海
遠興 十五日定石海
穿山 十六日定穿石海
益利 十七日定吹樂
大華 十八日定穿石

▲崇沙班
大通 十二日崇
天賜 十二日崇
海門 十二日沙
景德 十三日崇
甬舟 十三日崇
寶華 十三日沙

外洋船出口期
▲香港小呂宋 亞洲皇后 十四日 昌興
▲太平洋各埠 ...

▲外洋船進口預告
...

招商局 船期廣告
江靖快輪 准於八月十三日星期日晚開往漢口沿途各埠均停 本輪電話八二一六〇
江華快輪 准於八月十四日星期一晚開往漢口沿途各埠均停
新江天快輪 准於八月十二日星期六下午五時開往寧波 本輪電話八三二六五
海晏快輪 准於八月十二日星期六晚直放溫州
新豐快輪 准於八月十六日星期三上午開往威海衛烟台天津
公平快輪 准於八月十二日星期六中午開往汕頭香港廣州
普安快輪 准於八月十二日星期六下午五時直放普陀
泰順快輪 准於八月十七日星期四上午開往福州

古醫妻一明 古法移病 遷移通告 派克路協和里九號
如有奇症怪病諸醫束手祇須一度誠來增均可移替內不服藥外不動針治法簡單永不復發
遷移伊始每日上午九時至十一時暫取香金四角午後照例 ●電話九三六二六●號房啟
本醫生懸壺以來市碑載道光顧求治者日見增多以原址不敷應診今遷

痔患慈航
余患內痔多年每劇痛時苦不堪言近幸遇西藏路西首逢路卜四七三號上海痔瘡醫院江岳霖士施以新法注射毫無痛苦旬日枯脫醫術精奇誠聖手也用誌登諸報端藉伸謝忱併告同病 北火車站克能海路慎昌魚行張盈生啟

新新公司
營業時間延長八點半
大減價
卅庄本牌優等塊皂每箱減沽九角
廿庄本牌優等塊皂每箱一元一角
香港陳皮梅每四盒減沽九角九分
百支雙球牌雪茄每合三元九角半
叱支鷹球二號亨白雪茄每合三元四角
一律買一送一
上紡女襯衫每件特沽二元二角半
德國新穎沖鑽石各種金銀首飾照碼八五折
英國名廠小童草帽每頂五角起
美國鬧鐘 原價六元半 WESTCLOX 特價三元九角 大鵬鐘廠
薄嗶嘰西裝 每套十八元
白嗶嘰西裝褲 每條六元半
透涼羅 每元四碼
金魚花小童毛巾毯 每張一元五角半
國產印花綢特價每尺三角八分
真絲華絲葛特價每尺二角起
女裝特長小方跟絲襪每雙二元半 買一送一
男裝長統真絲襪每雙一元半
上等芝蘭香皂每打特沽八角半
大贈品
卬庄月宮老牌地板臘 每聽一元一角半
國產百用油每聽特沽五角
絨邊本牌蒼蠅拍特價每打一元
二寸什色真皮箱特價每只一元半
美國三輪脚踏車每只八元五角半
美國鐵質小跑車每只五角半

時事新報

中華民國二十二年八月十二日星期六

電話九三二二五三至六號（四線轉接各部）

THE CHINA TIMES
LOCAL SUPPLEMENT
（本埠附刊）

社址上海山東路一六二號

電報掛號一一六九〇號

夜遊

曼華

秉燭夜遊，是人生最美妙的境界，但我們如果在電燈底下偶爾夜遊一下，心裏即想着與古人比擬，就未免有點可憐了。古人之所以秉燭，是因「爲天地如逆旅，光陰如過客，」頗覺這短促的有涯之生，非趁着這月白風淸之夜，痛痛快快地暢遊一下不可。而我們呢，身居這繁華綺麗的都市，在繁雜的機械工作之餘，倘然能够夜遊，也只能算精神上蘇息的要求，談不上豪情，也談不上逸興。

然而我們雖然比不上古人，但比起那些不能遊的，似乎要倖運些：雖則都市的夜遊，連淸風明月也非出錢不可，譬如上公園，上跳舞場，坐汽車汽船兜風之類，不出錢是不行的，但出錢買淸風明月，似乎比出錢買鴉片烟買愛情好得多，就說跳舞，摟抱着女人，應該是給人罵一句「該死」，但你不要以爲有人罵而把跳舞救國的盾牌遮起來，那你如果有罪的話，至少也可減輕一等況且僅僅跳跳而已，似乎也沒有攻擊的必要。

至於打高而夫，到浦江上兜風，或僻靜的馬路上蹓躂，更是夜遊中的少不得者，生活之枯燥，應該加以調劑的話，這是事實，假如不能調劑的話，讓精神體力稍稍蘇息一下，也是好的，新上海夜遊專號的發刊，幷沒有怎樣目的就算是同人中一點無可如何的淸興吧。

聖愛娜之夜

湯增歆

雖然是新秋，天氣還是異常的熱；然而熱，決不是一個可憎惡的東西。夏季的熱已經够美麗了，何况是新秋的熱呢。

在熱的季節裏，人們格外的顯得活躍，你看，女人們蛇一般的肉體，如大條的青魚在水中游泳般的可愛。

在熱的季節裏，跳舞場格外的熱鬧，因爲這是人們活躍的季節，在悠揚的音樂裏，蛇一般和女人纏着狂舞一會，這是一服解除煩熱的淸涼劑。

在上海，熱的季節的舞場，當首推聖愛娜，兆豐公園對過的聖愛娜。

夜中光臨聖愛娜，恍如身歷仙境，也許你不相信，實在，聖愛娜是値得留戀的。

用不着說，是一個十分幽靜的所在，廣大的夜之公園的對面，汽車駛到了一個燈火輝煌的門前，當然是挽着一個年靑女人的手臂走了進去，隨即走進了那個美國式或者是荷蘭式的簡便的小型舞場。

舞場裏，最令人心賞的，是菲列賓的音樂隊，那種黃而黑的面龐的音樂師，令人聯着南洋羣島上的風趣，這種風趣是較爲引人感着深刻的遐想的。

舞女們密密地佔了三方面的前排的坐位，後面是舞客們的散座。

冰Beer，冰咖啡之類錯落地列在案上，帶着愛人，或太太來的，是低頭細語，評論舞女們的舞術，然大部份是單身客，專等待找舞伴的。

音樂在一場舞之過去之後，又悠揚地，而又急驟地奏着，催促舞客的起舞。

在這時候，舞客各找所愛，從容地舞起來了。舞女在舞客的懷抱裏，跳着探戈，狐步，却而司登。

在跳舞中，我們可以看出舞女和舞客的和洽與冷淡來。如果和相契的舞女舞着，那末，舞的姿態，確實令人心醉，舞女那種顫動她的蛇一樣的肉體搖搖擺擺，扭扭着捏捏着，舞客們也異常的起勁，摟得更緊，旋轉得更忙。

如果是一個生客和舞女跳舞的話，那她不過是在你臂中而已，她眼望着他方，神氣不相屬的。——這是世界上的一件極難堪的話，但是一班舞客們有時並不覺察的。

當每次電燈換了顏色，在音樂中，多多少少青春的心在凝合着，跳躍着，昇華着……

在聖愛娜舞場外是哥而夫球場和露天草社，這種小哥而夫球場，滿滿的太太小姐們在那裏玩球。

這，當然也是可愛的風光，在力的賭賽裏，大家都有一個向上的爭勝心。

而哥而夫球場的風光，是晚風中的衣袂飄擧，到了夜半，——倦意。

襲上了舞客的神經，於是陸續的挾着蛇一般的女人跳上了汽車，在涼風中，疾馳於愚園路上。

這時，蛇一般活躍的女人，也慵洋洋地躺在男人懷裏了。

幻？夢？

但丁

如幻如夢的生活，如今已經開始！

我的心靈正如切斷了線的紙鳶，東風西風，跟着漂蕩；又如壞了舵的孤舟，在漆黑的大海裏隨浪逐流！

死爾斯的音樂，這一夜有如攝魂使者一樣地將我引入跳舞場。

明眸，笑渦，粉腿，柳腰，姑娘們在勾引男性的靈魂，也在出賣自己的靈魂。

公子哥兒，紳士老闆，西裝的，長衫的，迷失了靈魂似地摟着肉，香的肉，舞着舞着，世界在眼前旋轉，地球就是炸燬也不管。

幻影似的光，紅的光，綠的光，紫羅蘭花色的光，太虛幻境似的音樂，熱鬧的音樂，幽揚的音樂，鉤人心魂的音樂，光在照着，樂在奏着，肉在擺動着，——樂吧，樂吧，樂吧，出了舞場門，怕不上閻王殿！

流浪人要求的是刺激，捲入濁的流，看牠怎麽樣？

姑娘的柳腰箍住我的身體，——姑娘的桃頰貼住我的胸膛，默着默着，誰都不說話，舞着舞着，肉香撲上了你的鼻腔，舞着舞着，香汗濕透了她的綢衫，熱氣溫上了你的心田！

舞着舞着，生存置諸腦後，舞着舞着，靈魂飛到天邊，低聲問您「尊姓名」，答她「我乃呂洞賓」，一回問，「姑娘怎麽這樣的美麗，豈是神仙謫下了凡塵？」——

一飲罷飲罷，鮮桔水？冰檸檬，還有醇冽的香賓？醉罷醉罷，今朝有酒今朝醉，明天？明天也許這世界就要沈淪！」

隔座傳來醉語與笑聲，我也陶陶然，只不過飲的是最廉價的泡冰！又是幻影的光，鈎人心魂的音樂，舞罷舞罷，人家不問死與活，我的生命也早已安排在槍口下，不値一文錢！舞罷舞罷，只要麻醉我悲憤激昂的心情，管她是淫娃與貞娘！

如幻如夢的生活，這一夜，空虛依然跑來接我踱出跳舞場。

保和堂藥局啟事

繼續大減價三十天　善人君子多買良藥送贈

自製丸藥　買一送一
熟藥補藥　一律八折

分局營業

接方配藥　代客煎送
一呼即至　依時無誤

駐局國醫　黃致和　楊保岐　張肯堂　陳穎貞
（晨七時至十時　十二時至三時　三時至五時）
（醫贈不診祇號二）
（生診收金費角）

地址　（總局）河南路二七九　（分局）北四川路八〇七號

附設酒家　中西大菜

保和酒家　廣東名廚　調味得宜
兼合衛生　菜式常換　各茶點心
由晨至晚　常備招待　地方雅潔
不妨來試　各界惠臨　竭誠歡迎

最近流行的交際舞

小紅

一 西班牙交際舞(PASO DOBLE)

Paso Doble 一名 Spanish One-Step，是一種西班牙風的交際舞，年來在歐洲各國頗流行，音樂是6/8，即每小節六拍子，速度(Tempo)甚快，與西班牙Borelo舞的樂調大同小異，跳時步伐狹小，或不移動其位置，同時須將身體上下浮沈地搖動，膝部絕對可彎曲此舞以前進，後退，橫行(Side Step)，和Feather Step，等步法形成，留聲機片以「Lady of Spien」，「Borelo」等爲最出色。

二古巴舞(RUMBA FOX-TROT)

Rumba一名Cuban Dance，發源於古巴，在法國最流行，音樂是2/4，留聲機片中以「長恨天」(The Cuba Love Song)的「賣花生者」爲最有名，最主要的Figure是前進，後退，Side Step-Natural Turn，和Reverse Turn，前進或後退的步法與別的前進後退不同

——前進——

㈠與㈡：右足向左斜進。
㈢：左足向前進與右足並行。
㈣：右足，向左側橫進，與左足合起來。
(以上三步費音樂一小節)
㈤與㈥：左足向右斜進。
㈦：右足前進與左足並行。
㈧：左足向右側橫進，與右足合起來。
(總共六步費音樂二小節)跳時身體搖動。

㈢華而茲舞(SKATERS WALTZ)

Skaters-Waltz一名Scherzo Waltz，音樂是從前舞台舞四分之三的音樂，速度甚快，跳法也頗特別，主要的Figure爲前進，後退，Pivot turn等。

——前進——

1：右足向左斜進。
2 3：左足隨右足之後前進，與左足成交叉(右足在前左足在後)，兩足皆負重心。
1 2 3右足再向前進，此時重心已完全移至右足。
(以上三步費音樂二小節)
左足前進時與上相反。

天韻樓買淸風明月

修如

古人秉燭「夜遊」，太白謂其『良有以也』，我們幸而生於二十世紀之今日，尤幸而生居於繁華香麗之上海，「夜遊」不須秉燭，而燦爛光輝勝於白日，嬌姝麗娃多若羣星，代步有電車，汽車，解渴有冰淇淋，汽水，太白倘復生於今日，不要狂雀躍三百而狂呼「良有以」嗎？

黃昏時節，陪二三友人，遊息於屋上平台，時一輪皓月，領率着無數明星，照臨大地，萬家燈火點綴着十里洋場，友人賭景生情，一片光輝，因發夜遊天韻樓之議，自許多時沒有游過，天韻樓這裡，北派味兒十足的大鼓，紛擾嘈雜的大京班，蘇白來京腔的話劇，肉市交易媒介的露天電影，都是和我以前所看過的一樣，不過遊的人是加多了，肉的波動，粉的香，汗的臭，都比平常強，軟語的咿唔，秋波的流盼，也比平常利害。

巡視一過，我們步上屋頂花園，這裡，添了一排排的，一園園的許多籐椅，還有臨風依依的柳樹，園在四周，我們不是「偷肉食者流」，也不是「野鷄之客」，自然沒有什麼心，所以就在一圍椅子上坐下，接受了侍女的生意，泡了幾杯菊花茶，揩揩臉，坦然地躺在椅上，吹着晚來的淸風，仰觀天上的星月，似乎有點飄飄然，忘却自己還在繁囂的都市中。

周圍走過的人們，男的女的，紅的綠的，白的黃的，肥一點的，瘦一點的，賣香烟瓜子豆腐乾的，一個個地，一對對地，不絕的走着，我私自作了一個分析，我以爲這裏正像一個早晨的小菜場，到這兒來的，只有買者的一羣和賣者的一羣，賣者之中又分三種，有賣物的如小販之類，有賣藝的，如戲子歌女乃至女侍者之流，有賣肉的，自然是這些惹人注目的「粥粥羣雌」，我自然是屬於買者之一個，不過我這次只買得一些淸風明月和一杯菊花茶。

晚風不斷輕輕地拂着，我躺着東思西想，靜悄悄的，亂七八糟的想了一大堆，自然，也免不了偶然之間，有如魯迅所說的「一看到女人的短袖子，立刻就想到白臂膊，立刻就想到全裸體，立刻就想到性交……」之類的，不過，我又發現了這許多聯想的階段中，有些現在已從「想」而變爲「看」了，白臂膊固然不必說，大腿都行，全裸體也相差無幾，甚至連誰家少女霞飛鳥道，月滿鴻滿，也似乎可以覺得在女人身上，「想」的找會，似乎日少了。

夜已深，人漸稀，我們也各乘車子「歸去來兮」，在路中的馬路和弄堂邊，我還看見一羣羣一隊隊站夜街的「女巡捕」。

王瑩小姐眼淚洗面

伯丁

舞罷歸來

因醉心銀幕藝術而入電影界的王瑩小姐，她本是一個大學生，有思想，有頭腦，也曾捲入革命之流的漩渦，也曾努力於舞台藝術的話劇運動，她入電影界，她是不慣於明星們的浪漫生活，然而，她也爲了研究藝術而進出跳舞場。

當她看着幻影的燈光之下那一張一張的舞女的妖艷的面孔，她發抖，她冷噤，叫着，「眞難看！」當她在舞着，她迷惑，當她回到家裡，她哭了！

「那種令人墮落的場所，爲什麼要去呢？」她哭着，淚珠兒從眼眶裡滴了下來。

啓事

承諸同文不棄，惠刊此次發刊夜遊專號，因篇幅有限，未能全數刊入，茲特定下星期六日再續出一次，倘希讀者注意是荷。

每日雜誌

公共租界各公園游客達七十七萬餘人

—七月份統計之報告—

工部局公園管理主任七月份之報告云，兆豐公園連通動物園之走路放寬，業經着手，公園內各主要走路，現加鋪水泥灰質路面，動物園內，經人贈送金錢豹等五頭，又添購他項鳥類二十一對，由育苗圃移植各公園與廣場之花木，共計一九三六八八株，露天音樂會，是月內計在兆豐舉行者，有管弦樂會十二次，銅樂會二次，軍樂會三次，虹口舉行銅樂會四次，外灘舉行銅樂會兩次，七月二十九日在兆豐公園之樂會，入座聽衆計有七百三十人，各公園入人數，計七月全月，兆豐及動物園爲三二八、六六〇人，虹口爲一〇五、九七五人，外灘爲二五三、七五八人，其他各園與兒童游藝場八四、五三八人，總共遊人凡七十七萬二千九百三十一人云，

皖同鄉宴戴司令

今日晚在大西洋

安徽徽甯兩同鄉會，以淞滬警備司令戴孝悃，血戰抗日，爲國干城，茲以赴閩履新，爲表示欽崇，特聯合兩會全體同人，訂於十二日六時(即今日)在大西洋設宴祖餞，藉話鄉誼云

聯益善會贈時疫藥

上海聯益善會總辦事處，以浦東草泥塘大火災民流離失所，易患時疫，特托上海慈善團體聯合會，轉去神效保安水四百八十瓶，並轉災區散發云，

江陰街商販昨開會

南市江陰街商民菜販，昨在車站路建築菜場，於昨日舉行第十次代表會議，張明昌主席，報告事畢，即開始討論，議決，如各菜販自行集合向慈善團體請求變更計劃，㈠議決，再向慈善團體請求，各代表不負責任，㈡議決，向市政府批示後，再定進行方針，務達取銷建築而後已，㈢議決，函請各團體迅予援助，議畢散會。

郵局代發電匯附言

自八月一日起

上海郵局消息，該局現爲應公衆需要起見，自本年八月一日起，如電報匯票之匯款人，在郵局應收之普通費外，另納每字一角之費(如係英文每字二角)准將匯款人致收款人之簡短附言，加入電報匯票之電報內，惟此項附言，如因譯電或轉遞而發生錯誤，郵局概不負責任云，

郵局將裁年老多病職員

年省十餘萬元　係去三十二人

關於交通部郵政總局裁汰年老郵員，及發展邊省郵務等問題，昨據該局某高級人員向記者發表談話如次，

（裁汰郵員）自東北郵務被擄後，郵政收入大減，業務漸衰，又因節省開支，致郵政經濟頗感困難，本年預算結果，收支不符，相差約達三百萬元，交通部爲謀郵政經濟穩固計，決將各種支出方面，力求節省，藉資彌補，故擬將年老成績較遜，衆體弱多病之郵員，加以裁汰，擬訂裁汰郵員辦法三項，㈠凡服務滿二十五年之郵員，成績考核列入三等者，㈡凡服務年之郵員，成績考核列入二三等，而不堪勝任者，㈢凡服務十年之郵員，體弱多病，全無成考核列入三等者，以上三項，統查結果，郵員數達五千名以上，合上述三項條例已裁汰者僅三十二人，計郵務長二人，郵務員三十人，已定九月一日發表，每年可以節省薪金十餘萬元，至交通部此次裁汰郵員之故，因爲郵政本身計，不得不如此，是郵務工會方面，雖有小部份人員，因不明郵政經濟近狀，對此表示反對，但經該當局解釋，郵員已經諒解，且裁汰年老高級郵員，而一班青年有爲服務認真之郵員，亦自多擢升之機會也，

（邊省郵務）邊省郵務，份因交通不便，不能普設，發展，致郵務之政收入，全細，後於邊省郵務之開發，勢必增加，於邊省郵務之開發，勢必賠錢，但爲整個郵政事業計，不能顧目下收入少而支出多，不惜虧本，故日下對於邊省郵務事業之開發，決在可能範圍內，逐漸開發，期將全國邊省交通不便之各地，一一於短期內通郵云，

中山文化館出版「時事類編」旬刊

創刊號已出版　內容精采豐富

中山文化教育館自成立以來，除關於中國文化教育及社會經濟之調查與研究極爲注意外，並於前月內已正式成立出版部，專爲辦理各種刊物叢書之出版事項，該出版部經籌備一月之久，一切均已就緒，並決定出版「時事類編」旬刊一種，其主旨係㈠選譯各國著名刊物上政治的經濟的文化的重要論述，㈡介紹外人對於我們中國的政治經濟文化教育以及社會問題的批評與觀察，㈢蒐集國外刊物及國際之人對於世界各種重要統計，一日出版，該旬刊創刊號經於本月十一日出版，其論文多爲世界各國名人關於世界經濟會議及世界各強國國防問題之有系統的研究，並於各大書坊均有出售，其內容之精彩，資料之豐富，實爲國內出版界所罕見云。

大衆醫報出版

醫士楊志一主編之「大衆醫報」創刊號，業已出版，內容精采，對於防疫知識，尤多貢獻，發行者及起兒，凡定閱全年者，計五十期，連郵祇收大洋八角，本埠各報販，均有寄售，定閱處上海西藏路中華里國醫出版社。

民衆歌曲國難集

民衆歌曲係照民間通俗曲譜填製歌國新詞，凡九十餘首，類皆喚醒國人之警歌，定名民衆歌曲國難集，印刷精良，每冊定價二角，現售特價一角，寄費一分，由本埠南陽橋西首鋁書局發行。

文藝醫學月刊再版

本埠金神父路貴西義路二十號上海通俗醫藥雜誌社發行之文藝的醫學，係醫藥常識，以文藝方式，傳統一科學的醫學，一新方向，發行以來，風行全國，一卷一期初版九千冊，轉瞬即行售罄，再版發已出書，內容較上期增加，排印亦甚精，每冊零售價大洋二角，預定全年連郵只收二元二角四分，全國各大書局均有代售，本埠之現代文華中外各書店等，衆可代定，期作者

上海各校消息

美專概況

過去史略

吾國藝術，至今寖衰，而寖衰之弊，豈止少數藝人摹寫古人[illegible]

積粕，高天厚地，莫名所以，致風趨益下，習俗卑，德卑，無聊，自拔，百數十年中，半世紀來，無聊沉滯，西學東漸，新思想之輸入，如火如荼，藝術上開始亦容納外來情調，惟無鑑別，無抉擇，本末不具，派別不明，一味妄從其形式，故少新機運之開拓，民國紀元，劉海粟等，一面奮力發掘吾國藝術史上固有寶藏，一面盡量吸收外來新藝術，求所以轉旋歷史之機運，拓將來之新局面，乃創立美術院於上海，是爲中國最早之美術學校，二十二年來中間歷經變遷，課程之完備，以提高民族文化，如逐漸改善，課程之完備，進國家文明，又如組織校董會，先後推舉蔡元培，梁啟超，董事趙菊椒，王震，范源濂，傅賢，李煜瀛，葉恭綽，吳鐵城等爲校董，以科學之匡贊，擴充及延聘當世名家，作品，設校舍，西設備，吾國模特兒，圖書儀器，建築校舍，始應用，當時受社會之誣，所毁謗，斥爲美專及無知識，敎育界之罪賊，劉校長爲藝術叛徒，官廳亦明令禁止，且甚至勒令，禁止美術學校，展覽會中，模特兒之公開，根據學術原理，抗辯其謬妄，計不惜長篇累牘，再四爭論，至今各處美術學校，乃無一不用人體，此尤世俗兒童，亦不敢置喙，今日模特兒問題，早已無人以爲怪異，美專之規模光榮，千百學子，在東西各省，各處服務，均爲社會文化之所需[illegible]

現在狀況

十年九月，該校經國民政府大學院及教育部先後立案，將其所得之結果，所研究，報告致力於中國藝術之重要，凡爲若干，推行藝術教育，同時並積極改進校務，重訂藝術學系，興辦以來，一切計劃，與一二八國難相繼而來，但致力於此，二年中其進行未能全部改進之處，然皆爲專有史以來罕見之效，茲將其現況如下，

上之一大活力，此所以當世所推重者也

㈠編制及課程綱要

A專科分設六學系，

㈠中國畫系現有學生九十餘人，教授皆海內專家，課程分實習理論兩種，「實習」第一學年先授以宋元鈎勒入門，次臨寫以固其基礎，注意於寫生，第二學年學習花卉蔬果樹石等，分畫法，花卉蔬果樹石之外，更注意創作，摹寫山水人物等，第三學年授翎毛蟲魚，寫生之外，更注意於創作構圖等，第三學年分山水花卉，組，自選一組研習山水組，花卉組，採宋元以來歷代大家名作爲參考，並研究新時代思想，作博採衆長，開一新領域，作逢於創作之能事，除普通學科外，設美術史，畫理，詩詞金石學等，「理論」系中，開學理兩種，西洋畫系，由專設有學生二百十餘人，教授皆留學歐洲日本各國有名之藝術學者，共同研究三年，課程分實習理論兩種，「實習」第一學年木炭畫，石膏模型之作，採取古代名雕像之構造及比例，以輪廓之關係，並調子等之基本練習，第二學年注意於水彩畫，以靜物爲對象，第二學年水彩畫，以靜物爲對象[illegible]

生，同時授以水彩畫風景寫生，人體寫生之表現，注意於肉體之質感，石膏模型，靜物寫生之色調等，風景注意於構圖色彩調和等，第三學年以油畫人體寫生爲主，並注意其構成，一方面授以創作，以圖畫之構圖，寫生，注意於畫作之構成，並研究藝術史，創作理論等。「理論」一、藝術概論，透視學，美術史，解剖學，哲學，色彩學，美學，及名畫評論，傳記，諸科學，社會學等。㈢概論，藝術教育系，分圖畫音樂組，以課程內容，除普通學，設工藝，美術史，透視學，科學之知識，以資其必修科目，其公共必修科目，除一般之藝術教育學，心理學，哲學，教育學，彩畫，圖案法，用器畫，西洋畫，色彩學，體育，音樂等。㈣概論，音樂作曲，組分聲樂，國樂，器樂，和聲樂理，作曲法，音樂史，音樂戲劇等，作曲法，分聲樂器樂之範，有學生一百十餘人，其課程有必修科目與選修科目，除公共必修科目，工藝方面注意，分紙工，布工，粘工，竹工，細工，縫工，石膏，籐工，金工，木工，漆工等，藝術方面，手工藝論述，最近之趨勢，教育原理，工藝論，各細工之工具，材料，常識，各工藝之專業，生活教育，工藝論，料論及法，各省洋畫家，凡各級學校，遍中國各省，培成之藝術教師，各級學校所需要之音樂教師，課程作曲，普通樂理，略讀，音樂系主要課程，樂器，㈣音樂史，樂理，㈤雕塑系，主要課程，建築學，美術史，藝術思潮，透視，解剖學，雕塑學，金石，西洋雕刻，木雕，石雕刻，各體雕刻法，技術，以造就國民高尚藝術人才，以培養國民高尚之家，作家，並以該校學生爲雕塑家，專門人才，以上各系，皆以研究高深學術，培養人才，以造就專門之人才爲宗旨。

B研究所，設中國畫研究所，西洋畫研究所，該校爲提倡學術，以應社會之需要，並設有中學，C附屬高級中學，初級中學，以升學預備與職業知能，並設工藝美術科，以實用藝術，以應社會之需要，(未完)

華童小學擴充學額

法租界蘭發路四百號華童小學，開辦以來，已經一載，以管教嚴密，故校務甚爲發達，學生已近七百人，聞該校在暑假期內添建校舍數間，擴充學額，新生報名日期，已定於八月十五十六兩日云，

眞如暑校遊藝會

眞如暑校，自七月十日開課以來，已屆休業之期，該校師生爲謀促進農村改良，普及教育起見，定於今日下午舉行休業典禮，假眞如公共體育場開遊藝大會，歡迎各界蒞臨指導云，

徵聘女生體育指導

卡德路一九一號寰球中國學生會介紹部消息，該會現受浙江某女學之托，物色女生體育指導員一席，月薪自六十元至八十元，願就者可速向該會接洽云

浙江隊工作緊張

大學聯救國宣傳

上海各大學學生聯合會暑期救國宣傳第二隊，(浙江隊)隊員六十餘人，於本月六日晨由隊長任積模率領，搭滬杭早快車赴杭工作，總隊部設清泰旅館，七日工作，全體隊員參加浙省黨部紀念週後，即開始工作，除全部份隊員在杭工作外，一部份派赴浙東浙西各縣工作，隊員輪流演講，每日晚間七時假省府廣播台作播音宣傳，每次聽衆約三四千人，該隊工作已完畢，一部份隊員已於昨晚返滬，尚有一部份隊員在西湖舉行月夜宣傳，同情，宣傳起見，……(with cut-off edge text)

職指所徵求人才

上海職業指導所，印受上海附近某機關托聘餅乾麵包技師一位，以服務此業在二年以上者爲合格，最初月薪十五元，供給膳宿，又上海附近某工廠托聘製造乾冰(即炭養冰)技師一位，如有確實經驗願就此職者，可先開具履歷接洽，又本市某米粉托聘製粉師一位，以有相當經驗者爲合格，又某機關托聘陶瓷生絲人才一位，以有相當經驗願往外省者爲合格，又某校托聘博物教員一人，須大學高等師範博物系畢業，而有教學經驗者爲合格，每週任課十一小時，月薪六十元，安徽某洗染工廠托物色洗染技師一人，月薪十五元，以上各職有願應聘者，可逕向華龍路八十號該所接洽，

公時中學近訊

本埠公時中學近爲力圖改進計，業將校董會重新改組，另推黃愼之先生爲校長，前校長夫人郭沁芬女士以創辦人資格專負向外籌募學校經費之責，新校長黃愼之現已到校視事，積極進行本學期招生及其他宜，將來定有一番發展云，

滬南幼稚園擴充

本埠西門黃家闕路滬南小學幼稚園主席校董林康侯氏長茅志蘭女士，爲發展兒童教育之重要，下學期特擴充幼稚園，增加高級小學教室，聞該校本屆高級小學畢業生，經市教育局會考，一概及格云、

持志附中教師聘定

北四川路寬山路持志學院附屬中學，本年度重要教職員已聘定如下，主任何世校博士，教務主任何世芬碩士，普通科主任魏嘉州教授，商科主任李炳郁碩士，教師如丁文彪，牛惠珠，周嗣慶，朱巽元，江秋翔，汪居芳，傳德潤諸先生，皆留學歐美，藝有專長者，新生各級均招，惟師範科照部章停收插班生云、

浦光校董會已立案

浦光小學校董會，已奉到市教局指令，准予立案，該會奉令後，即開召集校董會，報告並積極立備開學與學校立案，以期基礎鞏固云、

明德女校考試新生

城內蓬萊路里萬竹坊明德女校，昨日考試新生，商中部一年級投考者約二十餘人，小學部中高年級亦有二三十人，以後爲便利學生計，隨到隨考，至學額滿足，即行截止云、

上海安徽中學近訊

上海安徽中學自呂蔭南氏長校後，校舍大加修理，並闢有大規模之圖書館及實驗室，該校爲救濟貧寒子弟求學起見，學費僅收十六元，宿費僅收八元

審美女中近訊

麥根路審美女中規劃自建新校舍，地點定上海縣治北橋區內，該校本屆暑期補習班暫緩結束，延長授課，將原有學額，再事擴充，開學校第二次招生，定九月一日云、

民光中學招生訊

本埠環龍路民光中學，該校除熱心普通教育外，復致力於生產教育之發展，故該校高中部商科成績絕佳，茲聞該科招生與普通科高中初中同時於本月十五日舉行，日來前往報名者極爲踴躍，章程函索即寄云、

漢英小學新氣象

本埠小沙渡路漢英小學，因原有校舍不敷應用，已在小沙渡路海防路覓定一新建洋房幢作爲校舍，並爲便利遠道學生住宿起見，已在附近租定宿舍一所，聞該校秋季招生已於八月一日起開始，連日來前往報名投考者甚爲踴躍云，

傑克法文夜校消息

傑克法文夜校，係法國里昂入學文科碩士沈仲發君所創辦，最近特設法文專修夜校於梅[illegible]

位育小學近訊

法租界呂班路位育小學，爲籌辦劉湛恩、王志莘諸君創辦，每級學生至多二十人，於班級教授中注重個別教授，教室、圖書室、工場、寄宿舍等之佈置，在本市所少見，下學期並與中華職業婦女補習夜校社合辦[illegible]

八月十五號開課，函索簡章，現定五棧五一四號王律師事務所內閘日來前往報名者甚形踴躍

氣象報告

徐家滙天文台昨日下午四時三十分氣象預報云，沿海一帶有輕微之西南風，山東北部風勢無定，揚子流域之下游及其北部，晴而多雲，晚間有局部之大雷雨，日本海之低氣壓，仍見浮沈，現向東北推進，昨日星期五，溫度最高九十七度又五，最低七十八度又八，去年同日，最高九十七度又七，最低七十五度又七。

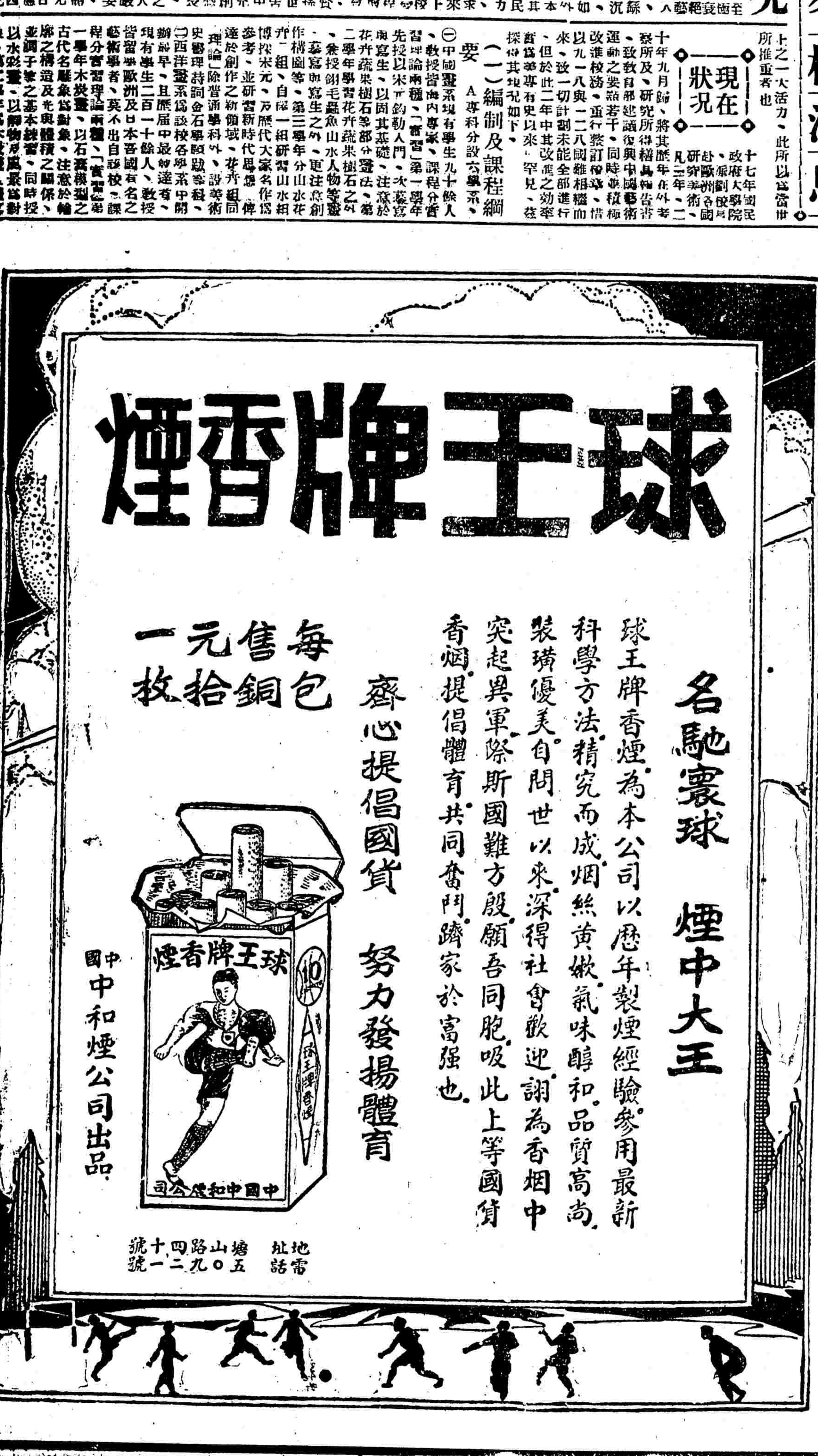

經濟夏裝

大反領一元三角半
黃短褲一元半
黃長褲二元半
童裝每套二元

南京路 中國內衣公司

全國均售　贈閱目錄

雲飛汽車
電話三〇一八九
遇有接不通時
請撥以下號碼
三〇一八一
三〇一八二
三〇一八三
三〇一八四
三〇一八五
三〇一八六
三〇一八七
三〇一八八

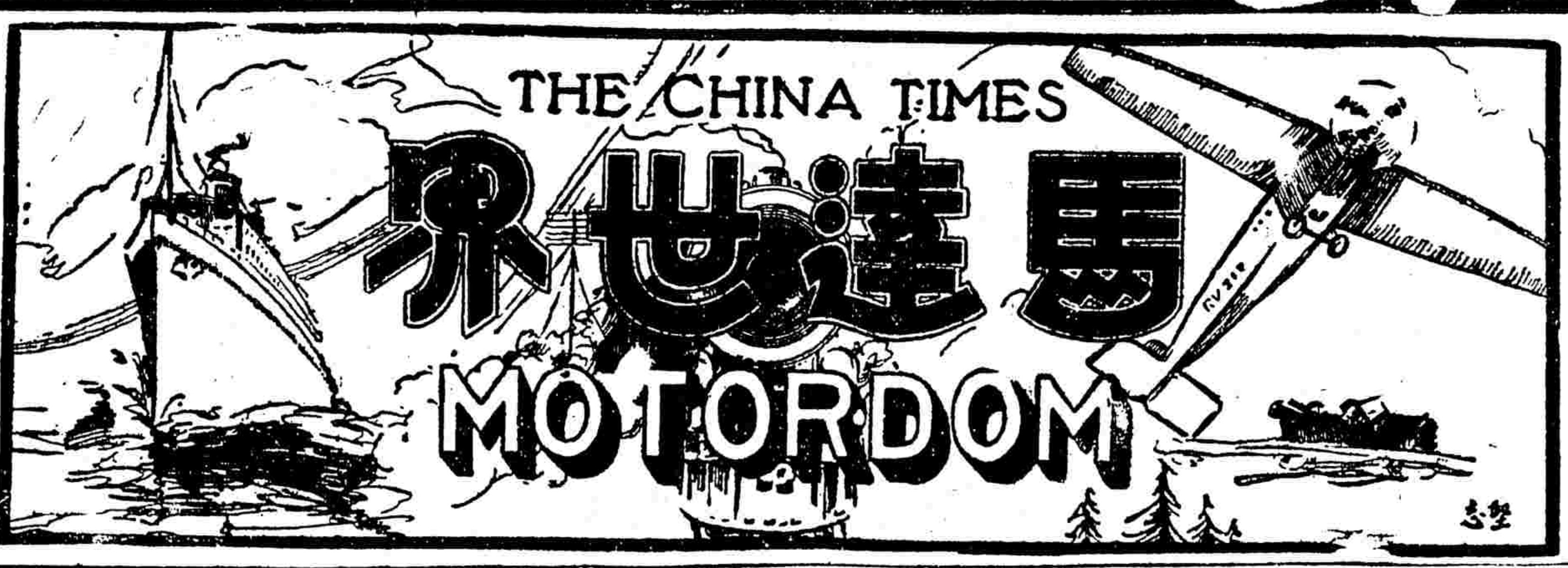

雲飛汽車
電話三〇一八九
遇有接不通時
請撥以下號碼
三〇一八一
三〇一八二
三〇一八三
三〇一八四
三〇一八五
三〇一八六
三〇一八七
三〇一八八

車輛增加與放寬道路

心茵

世界上無論那一國、汽車事業都在猛烈地推進、良以汽車爲發展交通的唯一利器、欲謀交通的便利、非得在汽車事業上着想不可、所以各國汽車的數量、一天一天地在增加、我們中國呢、當然也不會例外、雖則凡百事業、我國向來事事落後的、然而看了車務處的汽車註冊報告、車輛逐年地在增加、便可以明瞭了、

我國汽車的發達、雖則僅僅是上海及其他各大商埠、所以有人說我國汽車的發達、是局部的、畸形的、要是到內地鄉村去瞧一瞧、他們竟不知汽車爲何物、我說這不盡然、試看近年來我國各省開闢汽車路的方興未艾、汽車藉道路以發展、將來安知不通行於全國呢、

將來車輛的增加、既已在意料中了、那麼對於道路的幅員、我們應當注意及之、看了這幾年來車輛的銳增無已、我們應當及時築就寬闊的道路、以備將來車輛增加時的需用、況且地價一天一天地高漲、要是不及早購買地基、加闊道路、將來更是困難哩、英國就是一個明證、他們因爲車輛的增加、需要放寬道路、但是地價的昂貴和建築物的過多、所以在在使他們對於放闊道路這個問題、發生了絕大的阻力、我們現在爲未雨綢繆計、一方面固然應該提倡築路、但另一方面在築路時、幅員也應該顧到的、

歐美大都市中、對於道路幅員的規定、很是注意、凡五層高的建築物前、所留的道路幅員至少須在八十六呎以上、在十層高以上、就要一百四十五呎爲至低限度、所以我們在築路時也應有一定的規定、第一要知道道路是永久的、非暫時的、將來車輛的增加、在載重方面、在幅員方面、尤應有通盤的預算、

美國有幾處地方、因爲車輛的過多、把道路劃分數區、像貨車、客車、快車、慢車等、都各有他們的路徑、絕不混紊、這倒是一個解決車輛過多的好方法、但是、這樣、道路的幅員、勢必分外地加闊了、

美國地底魯城中、有幾處道路、爲了避免車輛的擁擠起見、也將它加闊了一倍、

試看我國的道路、除了都市中的租界上有幾條較爲寬闊的道路外、其他各處湫狹的街道、眞不可勝計呢、

美國汽車會議

黃影呆

最近美國汽車界、曾召集各廠主會議、俾可在同業中、定出共同保守之營業信條、事實上則所謂共同保守之信條者、將來無非爲一種虛空之聲勢耳、蓋以各廠之經理及廠主而言、汽車業固不必與其他實業相同、須有此種信條也、職是之故、各廠主事人員、對此問題、非常重視、加以詳細之研究及考慮、今日汽車製造業、所亟需解決之問題、即工人之工作時間及薪水、此爲用新方法管理車廠之重要問題、蓋今日汽車事業之在美國、其地位之重要、遠非其他各種實業所可及、

關於同業之競爭、結果發生產車過剩一問題、此次新會章中、亦有議及、曾由各廠領袖議決、不拘在成文或不成文之章程下、各廠皆應注意此問題、使不致過剩、蓋此中固大有研究之處、汽車事業、同業競爭之會章、如或失敗、則結果將影響於與政府合作、使救濟失業及增加購買力兩問題、完全歸諸無效也、故此次汽車界會議之時、對此問題、非常注意、竭力排除一切不妥當之方法、而務使將來競爭之方策、非常適宜、

更進而言今日美國汽車業之大概情形、則又有一重要之問題、須設法解決者、在各種實業中、反對托辣斯政策者、關於售價問題、必難能一致、汽車爲形式上之產物、一廠之出品、其售價固非求與他廠發生關係、惟對於本廠之出品、在另一方面說來、車輛之形式、雖不一致、而售價須有系統、更不能不顧到製車之成本、更因汽車爲高價之出品、汽車業在營業方面、固可自由競爭、故售價方面、更無同業公議之可能、蓋所謂汽車事業、附件也、零件也、間接或直接、與其發生關係之實業頗多、而汽車業之與有關係之實業、又不啻爲基礎也、此種實業能不能共同議決信條、依法遵守呢、如其可能、則前者我人可言其爲縱的合同、而後者可稱之橫的合同、

所謂縱的合同、一經成立、則有不少便利、然爲主事者所指出者、即車胎業、汽車業、零件業、及經售者、以及其他各業、要共同訂立信條、委爲不可能之事、而分立不可者也、此次美國汽車界、重要人物、相聚一堂、討論此種重要問題、委爲空前所未有之盛舉、並聞福特及通用兩廠、尙擬設宴爲出席諸代表洗塵、

木屆開會地點、在美國汽車業大本營地屈勞、到會代表、計有克雷斯勒廠、康天爾公司、飛特爾貨車公司、福特廠、通用公司、葛蘭亨潘奇廠、黑德遜廠、黑濱汽車廠、派克車廠、和米西根汽車俱樂部、並在七月二十六日、舉行盛大宴會、集議凡三日、汽車界重要人物、全體參加、

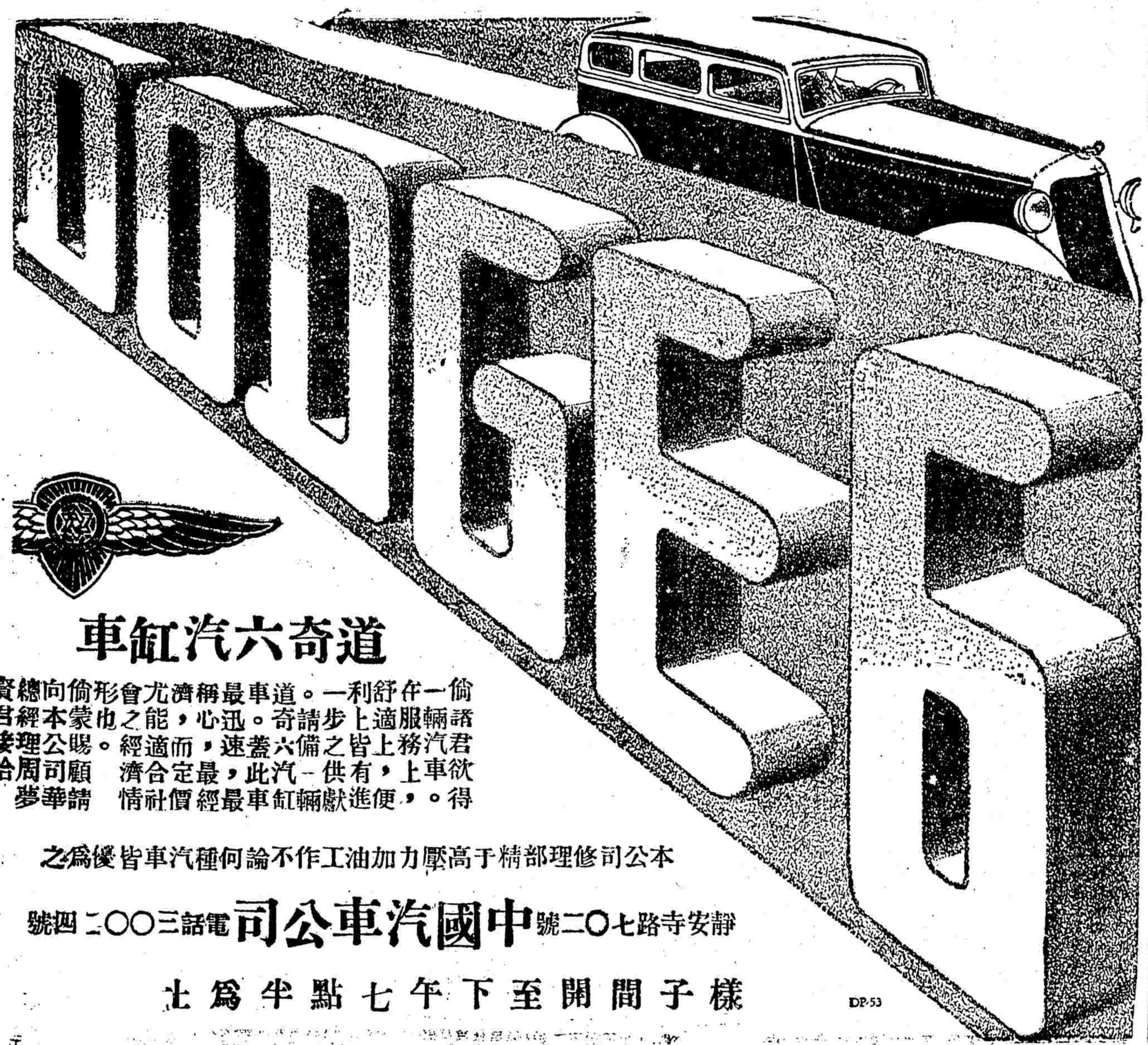

道奇六汽缸汽車

倘諸君欲得一輛汽車。在服務上，舒適上，便利上皆有進一步之供獻。請備一輛道奇六汽缸車。蓋此車最迅速，最稱心，最經濟，而定價尤能適合社會之經濟情形也。倘蒙賜顧，請向本公司華總經理周夢賢君接洽

本公司修理部精于高壓力加油工作不論何種汽車皆優爲之

靜安寺路七〇二號　中國汽車公司　電話三〇〇二四號

樣子間開至下午七點半爲止

DP-53

利和

快貨車及運貨車

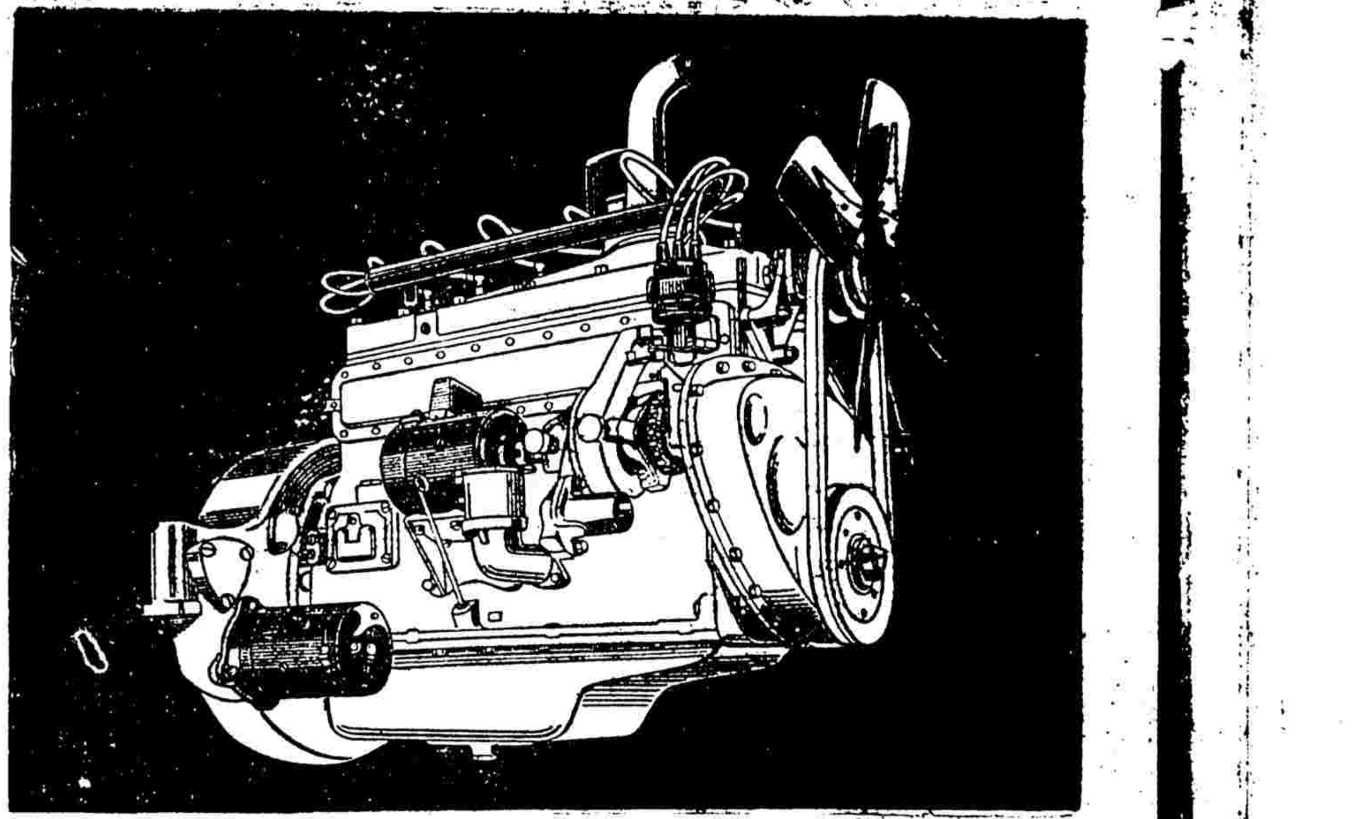

機力加大

活塞之排量即引擎之容量

新噸半利和快貨車。雖終日運送重貨。毫無困苦。此無他。因有最大之活塞排量也；在四汽缸者二〇五立方寸。在六汽缸者二一四・七立方寸。

請以此項引擎之容量與最低價類之其他運貨車比較之。

本公司敢謂諸君一經作比較的研究之後。必樂購利和車無疑。

利和運貨車。有十四種輪距尺寸。其堅固可靠之底盤。可供百分之九十三運貨需要及各種大小長途車之用。所有重載範圍內之各種載量。應有盡有。倘蒙賜顧請向本公司華經理陳克昌石淵泉二君接洽

分期付款制

馬迪汽車公司

愛多亞路四川路口　電話一六三九四號

（賣了還是服務）

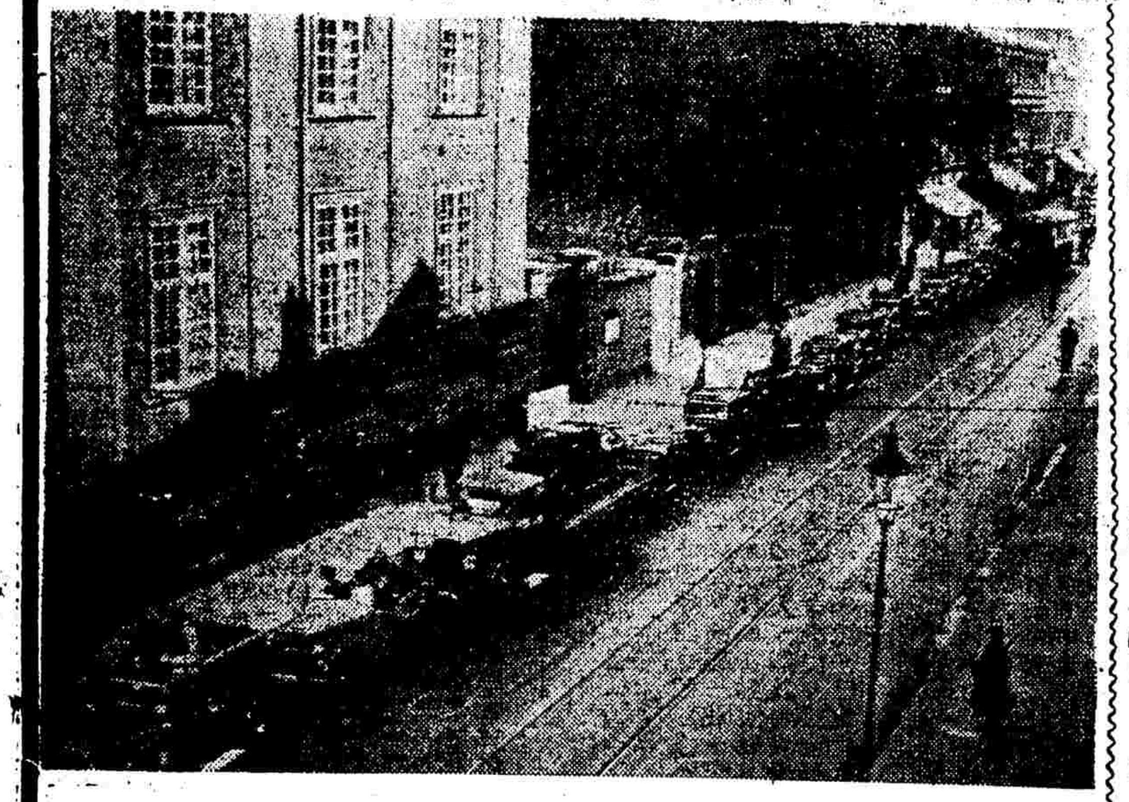

馬律斯在斯干的那維亞

馬律斯汽車在丹麥之受人歡迎、可於上圖見之、圖係一大隊馬律斯汽車之一部份、在哥本哈根最近某節日結隊遊行街市之情形、

一九三三年別克轎跑車

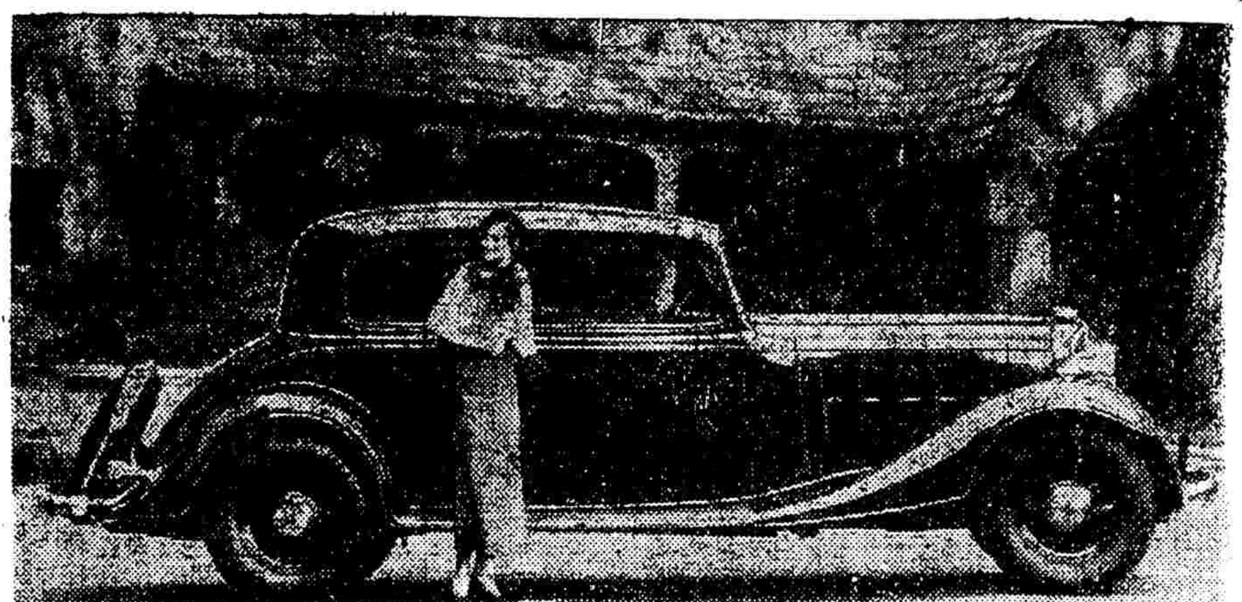

回力球健將 Cubano 近向別克汽車公司購新別克運動式轎跑車一輛。據 Cubano 語人。彼歷來所有之汽車。從未有如是精美者云

東北四省公路調查

楊德惠

熱河省

承平路、承德經灤平古北口至北平、長一九〇里、承喜路、承德至喜峯口、長八〇里、承洮路、由承德起、經平泉赤峯開魯巤都至洮南、長一二〇五里、完成平泉至赤峰段八八五里、承粟路、由承德經平泉凌源朝陽至北票、長六七〇里、承多路、承德起、沿灤河經灤平豐甯至察吉圖多倫、長四五〇里、完成灤豐段一一〇里、赤朝路、赤峯起經建平至朝陽、長三百六十里、赤圍路、赤峯至圍場、長一八〇里、赤林路、由赤峯經烏丹至林西長四八〇里、阜立路、阜新至新立屯、長一一〇里、阜義路、阜新至義縣、長一八〇里、經林路、經棚至林西、長一二〇里、經貝路、經棚至貝子廟長二百三十里、建凌路、建平至凌源、長一八〇里、灤隆路、灤平至隆化、長七十里、平遷路、平泉至遷安、長一四〇里、開遼路、開魯至通遼長一百十里、對下古北喜峯二口、敵軍得能迅速增援、有由承喜承平兩路、大好公路、而被敵人作運輸、失地長官、當如何自思耶、（完）

德商泰來洋行印刷機器部

本行爲德國印刷機器出口聯合會駐華總代表特設專部專營印刷機器材料事業國內各大報館及各大印刷局採購機器材料請函詢一切無不詳答常駐專家代客設計創立印刷廠事宜

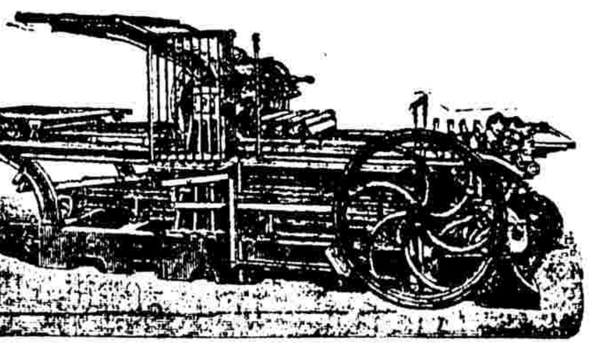

TELGE AND SCHROETER
SHANGHAI

上海四川路二二二號
電話一三七〇九號

京蕪路長途汽車將行駛

悟非

喧傳已久之京蕪路、雙方開工以來、築路程序、進行頗速、爰經蕆事、則行駛長途汽車、尤爲急不容緩、藉兩省之交通、謀商旅之幸福、其有利運輸、與乘坐者豈淺尠哉、頃悉江蘇建設廳內、附有京蕪路長途汽車籌備處、以行駛在即、對於乘坐規則、開駛時間、聯運價目、乃有詳細之規定、俾資遵守而示劃一、用將三者採錄如次、想亦各方所注意也、

乘客規則

江蘇省建設廳京蕪路長途汽車籌備處、近來訂定兩種規則、其一爲客車載客暫行章程、共十四條、第一條、本處載客汽車、按照規定行駛時刻開駛、第二條、本處客車票價、以路程之遠近爲標準、其價目表另定之、第三條、本處客車暫定每次開行一輛、乘客以座滿爲度、第四條、客車行駛時刻表及客車價目表、得由本處隨時核訂、張貼於各車站內、第五條、銅元角子及銅元之換算率、均由本處隨市價之漲落、隨時核訂公布之、第六條、乘客每人准帶行李兩件、以能放置車內、不佔座位及妨礙其他乘客之舒適爲限、逾限或攜帶行李在兩件以上者、每件均須補購半價票一張、第七條、孩童乘車、四歲以下懷抱者免費、五歲至十二歲者半價、十二歲以上者全價、第八條、乘客攜帶玩耍動物（如狗貓猴等）、應按客票半價收費、但雞鴨鵝及其他有礙乘客安甯或衛生之動物得禁止攜帶、第九條、乘客除穿著制服之軍警外、不准攜帶槍械及武器上車、第十條、本處各站職員夫役及司機人等、不得私向乘客借端需索及對乘客傲慢無禮、倘有上項情事發覺、本處當立予嚴重處罰、第十一條、乘客因天災或其他不可抗力之意外事故、所受一切損失、本處概不負賠償責任、第十二條、乘客如在中途、猝遇急病或因意外事故受傷時、得由本處隨時送往就近醫院或醫生診治之、除因本處職員之過失而致乘客受傷者外、所有醫藥費用、應由乘客自行負擔之、第十三條、本章程如有未盡事宜、得由本處隨時呈請修改之、第十四條、本章程自奉建設廳核准之日施行、其二爲規定軍警人員乘車優待辦法、共六條、第一條凡軍警人員乘坐本處長途汽車者、准予減收半價以示優待、第二條、軍警人員半價乘車、以身著制服並佩帶符號者爲限、（祇佩符號而未著制服者須收全價）第三條、軍警機關派遣稽查及偵探、不能著制服佩符號而欲購半價票者、須將携帶之公文或暗號交售票員及查票員查驗、第四條、軍警人員半價乘車、每輛車以十人爲限、第五條、軍警人員携帶行李但普通乘客辦理、第六條、本辦法自呈奉建設廳核准之日施行、

圖示福特救火車在開封城外演習之景況，此車係河南省政府由漢口福特經理處其來洋行購來者，

開駛時間

京蕪長途汽車、由京開蕪之上行車、與由蕪開京之下行車、每天各七次、京站在南門站雨花路一三六號下關站在京滬車站旁、其上行爲一・三・五・七・九・十一・十三・等七次、下行爲二・四・六・八・十・十二・十四等七次、中間分區間車與聯途車、每次相間、上行區間車自中華門即南爲起點、每日八・二五分、十一・三〇分・二・二十五分・五・三〇分開、上行聯運車以南京下關爲起點、每日八點正・十一點正・二點正開、（中間八點正可接上午七時四十五分到的京滬夜車之二點正可接下午一時十五分到的京錫車、）十一・三十分、二・三十分、五・三十分可到達蕪湖、下行車由蕪湖以起點、五・五十分、八點正、一點正、三點正開、接上午十時開京杭特快車後津浦上午十時開快通車、接十二時四十分開京滬快車、接五時二十分開京滬特快車之九・〇五、十一・四十分、四・四十分、到南京下關、其區車間上下行各以中華門即南門與銅井鎮爲開止地點、費三小時半之時間、即可與京滬車津浦車聯絡、可謂便利之至矣、其他小站開止時間、因太繁瑣暫不附入、

聯運價目

京蕪路長途汽車、所經各站在蘇省者、爲南京下關・南京南門・安德門・西善橋・板橋・江甯鎮・牧龍亭・銅井鎮等八站、在皖省即爲慈湖鎮・采石・當塗・蕪湖等四站、故其營業之範圍、會以蘇省爲其樞紐、故上下行聯運票價、共二元六角、至區間客車價目、自南京下關至慈湖鎮票價爲三角・四角・五角八分・七角六分・一元〇四分・一元二角八分・一元四角・一元六角六分、自南京南門起票價爲一角・二角八分・四角六分・七角四分・九角八分・一元一角・一元三角六分、自安德門起票價爲一角八分・三角六分・六角四分・八角八分・一元・一元二角六分、自西善橋起票價爲一角八分・四角六分・七角・八角二分・一元〇八分等、自板橋起票價爲二角八分・五角二分・六角四分・九角等、自江甯鎮起票價爲二角四分・三角六分・六角二分等、自牧龍亭起票價爲一角二分・三角八分等、自銅井鎮至慈湖鎮二角六分、由至安徽之蕪湖、皆爲聯運票價、大概聯運車軍警無半價、區間客車亦以穿制服或有正式護照之軍警、方可享半價之優待辦法、且由京至蕪與由由蕪返京、亦惟是路之聯運車可以乘坐云、

美國護林陸軍一次購進福特救護傷兵車三百〇一輛如圖、爲福特汽車公司所製之救護傷兵車、最近美國農林部從事復興植林工作、其全國護林陸軍、曾向福特公司一次購進救護傷兵車三百〇一輛、車身鋼製、前後輪間距離爲一百三十一吋、車身內部佈置、係按照本辟爾文尼亞醫藥器械技術部之設計、可坐病人十名、如須睡臥之病人、則可容臥者四人、坐者二人、此車速率極大、駛行異常靜滑、因其爲V式八汽缸、馬力有七十五匹之多、而後輪部之彈簧、又復構造特別之故、

美國汽車界的搏戰

黃逸

汽車業在這個不景氣的時代、已被一般的人們、認爲全世界各種實業的淵源、因爲在不景氣象的下面、祇有汽車業能爲人所不能爲、在過去二年之中、這個世界、全部的浸沉於不景氣象之中、而汽車業、便在盡力的和環境奮鬥、完成了更引人贊美、更容易統馭、更快、更舒適、更安全、售價更低的一九三三式新車、在汽車有史以來、的確開了一個從來未有的新紀錄、一九三三式的新車、具有更多的力量、更寬大的地位、比較往年的汽車、就大體說來、引擎的壓力、比率比較平時高了些、各種的附件、裝置使發動更見神速、而自動亦更見靈活、所有的引擎、差不多都有自動的塞氣、和寒暑計的統馭熱氣、內中有許多還有自動的發火、下垂式的化油器、而進氣管的改革之處、更是多不勝計、馬力自三百二十匹的杜斯堡車、以至八匹的小奧斯汀、更有絕大的懸殊、減熱的力量、也增加了不少、力座的裝置、比去年更見注意、所有的汽車、大都採取了克雷斯勒的浮力作用、兩點着重式、威廉各種汽車、都已採用、此外各車、都採用三、四、五、六、和七點裝置、或者由橡皮彈簧來裝置、螺絲大概也廢放了、祇有奧斯汀依舊很狹、曲柄棍重而堅強、尤其是難得看見的、內軸承的標準、以易於催滑、和易於減熱爲最重要之一點、好多的汽車、都已不用鋁製活塞、而改用鐵製活塞、夾些錫和其他金屬、八缸而十二缸的汽車、雖林肯祇自減少、而其餘各廠、却依然一照舊、新式四缸｜康天甯｜製造方面、一若回復威廉的四缸車、威廉斯納脫車的引擎、已不再見於市上、而弗蘭克林祇有它依然用空氣減熱呢、物質方面、完全比往年完美、用電爐的鐵製造汽缸、汽塞栓數量增加、而混合金、的汽塞、已普遍的風行了、好多的引擎震力是改進了、震力和聲息的減少、自足增准駕車人的安舒、而改善底盤的裝置、尤其是一個重要的問題、留合子的改變、有許多汽車上、我們都可看見、萬向發頭也更見完美、所有的汽車、都用同時發生作用的網眼、而因爲各種的改良、使車輛決無停滯的部分、轉動系統也、和舊車不同、而製車的時候、對於齒輪問題、尤其注意、彈簧裝置、同時也引起了好多人的注意、而駕駛系統的改進、更可使好多的汽車、駕駛便利、不易損壞、一切的一切、在工程上、一九三三式的新車、的確是有不少地方可以述說呢、（未完）

馬律斯汽車

MORRIS

馬律斯柯萊汽車

減價之後

馬律斯汽車自大減其價之後。在上海市場上已成爲一輛最合算之精美汽車。

本公司係馬律斯專家。對於馬律斯車主之服務。尤有專長。故諸君若購馬律師。一切無須勞心。

分期付款

利喊汽車公司

靜安寺路六九四號　電話三〇〇〇三號

（香港註冊）

南京經理　赫金公司　南京花牌樓

效用……機力……經濟

皆大進步之

通用牌運貨車

此項通用牌運貨車。從水箱至後軸。皆根據運貨車原理而造。其機力則用一座改良頭上汽門六汽缸發動機。故在三噸式運貨車中。實爲一輛最能集機力，速率，效用，及經濟之大成者。至於其「著名可靠。」當由通用運貨車廠之設計及構造完全擔保。

新到一批三噸至四又四分之三噸之通用牌運貨車及倍福特運貨車現已陳列歡迎試車

美國別克汽車公司

福煦路亞爾培路口　電話七〇〇二四號

出版界

中華書局新出 標準中小教科書

中華書局最近出版之新課程標準適合小學教科書、完全遵照部頒新課程標準編輯、各科教科書現已完全出版、數學法亦準期於八月二十日以前、全部出齊、該書已承教育部審定、如國語、算術、衛生等、並有優良之批語、預期於開學期前、當可全部審定、該局又為增進初級小學學生讀書興趣起見、初級各科另印五彩本一套、式樣新穎、富於創造精神、為教科書開一新紀元、又該局為各地初中教科書之需要、亦已陸續出版、歡迎各校選擇採用、凡秋季開學所必用者、上列各書、在該局總店及各分局、均有陳列、並備樣本、供各校之採用、如荷投函批評、尤表歡迎云、

微言十三期出版

風行當代之微言週刊、出版以來、定戶遠為、以言論犀利、文筆雋永之故、十三期於今日（十二）出版、要目有「察省的安危」、「二千萬抗日救國捐的下落」、「周作人的近女作」、「男女的性生活」、「特別播送」、「九則」、「三首」、「鈔」、「黎烈文與史量才的關係」、「詩」、「文壇進行曲」等、全年僅收一元二角、歡迎試閱、附郵二分即寄、社址設康腦脫路七三三弄十號云、

中山文教館 時事類編已出版

中山文化教育館自成立以來、除關於中國文化教育及社會經濟之調查與研究、極為注意外、並於前月內已正式成立出版部、專理各種刊物叢書之出版事項、該出版部經籌備一月之久、一切均已就緒、並決定出版「時事類編」旬刊、其宗旨、一、選譯各國著名刊物上政治經濟的文化的重要著述、二、介紹各國人對於我們中國政治經濟文化教育的批評與觀察、三、及時蒐集世界各種重要統計、以節省國人閱讀外國之煩、該刊創刊號經於本月十一日出版、其論文多、係譯述各國名人關於世界經濟會議、及世界各國國防預算諸問題之有系統的研討、該館除寄國外、並於各大書坊均有出售、其內容之精采、資料之豐富、為國內出版界所罕見云、

暴日鐵蹄下之東北

暴日鐵蹄下之東北現狀、係俞劍華所編、對於被擄後的東北政治社會經濟等各方面、均有詳明之紀述、現已由強華書局出版、每冊定價大洋二元、總發行所為上海山東路三一一號合眾教育用品公司、各省各大書局均有代售、

（市聲）

中國救濟協會 國貨販賣團成立

中國救濟協會、舉辦之平民國貨販賣團、業已籌備就緒、昨日上午八時許、特行成立典禮、各界來賓到者百餘人、由主任鮑斗南、副主任徐惠人、殷勤招待、計此次參加國貨廠商、有南陽糖果公司、經濟皂精製造廠、馬正昌棉織廠、華南織造廠、南陽皂燭廠、華歐糖果公司、農業酥豆公司、大陸機製線廠、金星公司等二十餘家、販賣團暫定十組、每組五人、身穿藍色制服、標明中國救濟協會平民國貨販賣團字樣、團員均經訓練、有素、並由英租界周到之交際、主任經該會組織、並開設販賣團、有餘額、可向馬霍路龍門路口、中國救濟協會、領取保證云、

大全福開幕在即

老西門城內、二層樓之大全福中菜館、一切佈置、業已完備、自定於本月三十日正式開幕、

新世界

門票 小洋兩角 買一送一

大劇場 日夜 趙君玉 朱少樓 閻小泉 于叔良 花玉蘭 王少芳 王筱芳 劉艷華 秦雲 寶馬 彩樓 配 （九一八事變）

日場 張永遊 王美儀 張玉蟾 陳利霞 王愛萍 張嘯天 胡君安 張四維 田曉青 萬美艷 袁一鶴 韓綠野 （日）上集 夜 初次開演 如何結果

笑舞台 趙希希 笑奇 奇怪 新劇 魔術團 大三上吊 魔術 三弦滑稽 良賢合 高好泮 趙希希 周遊 笑嘻嘻 施湘芸 女子官劇 秦月峰 紹興戲 晶嬌鳳 滑稽京劇 白光明 骨稽趣劇 孫菊生 四明文戲 莫悟奇 中西魔術 朱翔飛 何雙呆 也是滑稽 筱紅霞 男女相聲 顧秀霞 攤簧申曲 吳玉姑 女子雙簧 露天 陸筱蘭 山東響馬 國術研究社 國術

恆記照相行遷移

本埠德國振克發照相材料行、代理英國愛克發照相材料、已歷多年、現因原址不敷應用、已遷至北四川路新號營業云、

虎頭式汽車到滬

虎頭式汽車、前由英國新到、中外人士均極歡迎、本埠永安公司特別定購數輛、以供各界參觀、此車外觀極為美麗、構造精良、行駛迅速、最為適用、現已在該公司陳列、歡迎參觀、

新發明航空別針

本埠老西門方斜路吉平里三號新青年服務社、最近因鑒於航空教育之缺乏、特製成一種航空救國別針、精美絕倫、並附有說明、該社為提倡航空救國之心、特發售此種別針、每枚收回成本、外埠函購、附郵均可、

維也納哥而夫比賽

本埠靜安寺路前大華飯店原址、新建之維也納高而夫球場、自開幕以來、每日顧客如雲、該場為鼓勵起見、特舉行比賽、自本月十一日起至三十一日止、凡得最佳成績之前三名、均以大銀杯一只、以示獎勵云、

中西聘化粧品經理

四馬路中西大藥房出品之明星花露香水、百餘種、均有二百年之歷史、品質精良、故行銷國內外、現因擴充業務、特聘各地經理、代理商店、書局、及其他商店、如欲任經理、特約代理者、可函索章程、

上海游藝演員廣告

錢鳳第 全國聞名 女子新曲 特別加唱 新元 八調 十六調

張素蘭 女子蘇灘 京調 新曲 加演 特別 不另 加價

胡壽慶 競爭 廉價 送奉 通普 音樂 目價 八元 六十

陸希希 陸奇奇 全班 化裝 女子 新裝 蘇灘 京劇 施湘芸 謹防假冒 親到

星期團 男女合演 新曲 歌舞

王一飛 中西 魔術 新戲 王筱飛 王筱鶴 十元 四元 北門 界小

張冶兒 精神團 電話 八一七九七

王德岩 古派戲法 大套魔術 全新背景 大會芳 文明 喜劇

陳昌浩 南詞 大家

蔡月華 蔡笑英 英和 英筆

趙希希 嘻笑 **丁怪怪** 因緣 謹防假冒

施春軒 文化申曲

易美美 易採桃 歌舞團 滑稽 蘇灘

易方朔 精神團 方朔

筱貴麗 賀娜 高尚蘇灘 桂蓀

小娃娃 女子蘇灘 南市 南市 四明 灘簧

彩王永昌 王美雲 王雲翠雲 化裝蘇灘

呂笑峯 唐笑飛 應時滑稽 新編 打牌 包東 人防

邱聘卿 翠花 拉大戲鼓

王筱新 高尚申曲

尹仲秋 尹玉珍 古裝蘇灘 尹愛珍

夏秀英 夏秀珍 女子獨腳戲

劉心快 仲笑樂 話劇 浜洋涇 滑稽

蔣婉貞 蔣素貞 全外體加 女子滑稽

莫悟奇 最新魔術 承蒙相邀定期不候 西新橋北堍福昌里第十二號

朱堯坤 宣卷 蘇灘 嘻笑因緣

何翔飛 雙呆 新西子班 化裝滑稽

蔣福辰 化裝蘇灘 小南門中華路救

喜歡團 周血班 二班合演 蘇灘雲

裴揚華 精神滑稽 現已開演 新本戲 嘻笑因緣

程笑亭 管无靈 電話 八三三 七六 三號

王效奇 精神魔術

朱筱峯 王瑤琴 乾坤蘇灘

天馬團 遷移 聲明 改良 堂會 本班新劇 八元八 准唱 珍珠塔

丁婉娥 高尚申曲 東方歌劇 廣太平橋梓福里五號或小世界後台

姚素珍 劉子雲 改良申曲

華和笙 改良蘇灘

開口笑 歡喜 八仙坊一百十九號 順笑堂

金翠玉香 四明文戲

王蘭英 筱國廷 改良申曲

吳品如 生意 好

江笑笑

筱文濱

曹少堂 文明宣卷

史鑑淵 第一飯 宣卷 詼諧

王无能

朱國樑 偷雞橋北首保康里北弄 電話九四七五七號 **張雲鳳**

何貴章 四明南詞

陸嘯梧 滑稽新劇

葉如玉 葉文玉 心寶

徐勝祥 大套魔術

分類廣告

廣告與法律

登（聲明）（啟事）等廣告者注意

聲明 如擬登 遺失 招領 等事啟事 如遺失 招領 等類 此項廣告 為將來法律之根據 本報廣告 早欲 最近為便利 各界人事起見 特闢「人事小廣告」 每行二十字 每天每行 僅收刊費大洋二角 分為 聲明 啟事 遺失 出售 等類 以資 地位 又可取得法律上之效力 既經濟之有效廣告也

江蘇上海第一特區地方法院公告 第三三六號

[illegible]

啟事

森茂洋行 印度綢緞局 特別減價

啟者本行向不推廣、營業起見、特於秋季大減價、本行自印度運來各種綢緞、花色繁多、每碼角半起、印度綢緞、每碼二角起、印度花綢、五角起、每碼洗耐久、式樣新穎、價格低廉、各界惠顧、無任歡迎、

森茂洋行印度綢緞局 南京路一三六號 電話一四一八五號

要買便宜東西 聯新舊貨商店

請到吳淞路一五五二號天潼路口

附設 歡迎參觀 比較 男女西裝定做部 代客修改衣服部（以舊的東西做得與新的無異）

中國窰業公司

坩爐 玻璃 磚墁 水杯

總發行所 江西路九號 電話一〇八一二
廠址 勞勃生路二二九號 電話二七九一〇

林記車行

三輪運貨車

本行自造三輪運貨車、堅固耐用、式樣新穎、駛行穩便、經濟快速、早蒙各界購用、同深贊許、惠顧諸公、欲取捷足、以期迎頭趕上、一日千里、價格克己、諸希惠顧、無任歡迎、

四〇六四（電話）白克路二〇四號中

營業

上海郵政管理局封發郵件時刻表

各項郵件均照下列時刻提前付寄

寄往處所	舟車名目	日期	平常信件封發時刻
長江各埠（除左列各埠）	火車輪船	每日	廿二點
北洋各埠	[illegible]	每日	廿一點
威海衛烟台	[illegible]	十一日	廿二點
南滿鐵路區域及關東租借地（經大連）	[illegible]	十二日	八點
由大連東三省及熱河	[illegible]	[illegible]	七點十五
南洋各埠	[illegible]	每日（除星期日）	十五點
寧波	[illegible]	十二日	念一點
溫州	[illegible]	十五日	廿二點
福州	[illegible]	十二日	十二點
廈門香港廣東	[illegible]	十二日	廿一點
汕頭香港廣東	[illegible]	十四日	廿一點
廣東（郵件）	[illegible]	[illegible]	[illegible]
外國各埠	[illegible]	[illegible]	[illegible]
小呂宋澳洲及新金山	[illegible]	十四日	廿一點
香港南洋群島及歐洲	[illegible]	十四日	廿一點
日本美洲大及歐洲（過蘇彝士）	[illegible]	十三日	廿一點
日本檀香山美洲	[illegible]	十三日	廿一點
德國及意大利由西伯利亞轉歐洲	[illegible]	十四日	二十點
日本高麗各埠	[illegible]	十五日	七點十五
蘇俄（歐洲部份）經由西伯利亞	[illegible]	[illegible]	[illegible]
航空郵件 滬平線（東海青島天津北平等埠）	中國航空公司	每星期二四六	五點卅分
滬蓉線（南京安慶九江漢口沙市宜昌萬縣巴縣成都等埠）	公司上	每日（除星期一）	六點卅分
西北線（洛陽長安鳥蘭等埠）	歐亞航空公司	每星期一	廿一點

國內外掛號郵件提前三小時封發

止帶仙丹 白帶

著名靈藥

婦女無論赤白帶下、久必腰酸腿軟、子宮虛冷、不孕、難產、百病叢生、兼顧老幼咸宜、服之健膚止帶、元氣補足、見效萬試萬驗、請勿錯過、每盒五角、二角（五盒五元）雙料加倍（試服每盒五角）、外埠函購、郵票通用、上海所寶州路總發行、寧波路口、同仁藥房、製藥所 電話九四七三二八

贈送 續嗣聖藥

首烏延壽丸

專治 夢遺滑精 陽萎早洩 腎虛肝旺 腦弱失眠 夜汗

價目 每瓶大洋一元 二角 外埠函購 寄費加二 如無效驗 包退還洋

此丸用何首烏人參鹿茸等各種貴重藥品製成、效驗神速、功能延年益壽、種子立見、本藥房為推廣起見、紀念擴充、健康諸君、打破全國記錄、特將此藥贈送、欲索者、請寄郵票二角、新新藥房、本埠大馬路、上海永和堂藥房

「今日半價」冠生園

★即果子冰淇淋……逢星期六及星期日兩天售半價★

現代冰淇淋

拍賣

便利字號房召租

▲向車通三茲有南京路北河南路東首遠里十一號新宇…

召租

吉屋出頂

茲有西藏路三層樓房屋一所、坐落…

召頂

私立廣東惠英小學

暨特設文武校 江浙學生部 招男女生

第一校校址 東有恆路 第二校校址 …

濟美氏跳舞學校

裝用新式冷氣涼爽如春

專門 創辦最早 規模最大 聲譽最佳 教法最精

本校教授各種跳舞、男女學者、求學者不在少數、已有多年、教法普通、學者到校一學、即可自…

校址 南京路四川路口 一九七號 電話 …

教育

雪園

靜安寺路滄州飯店對過 各式西菜 館 價廉 精美

飲食

西洋女子按摩術

茲有西洋女子、年輕美麗、精於按摩術、手術神妙、房間寬大、室內溫暖、保險來者、飛霞路…

其他

花柳 永安醫院

專門花柳、生殖器病、新老梅毒、白濁…負責除根、電話九四五九八

發明根除雀斑法

暑期美學 劉丁醫學博士

創除雀斑大會

劉博士發明根除雀斑法、以來、應各界之要求、特定於八月念日起、自即日起、一律只收五元、並…

醫藥

名貴汽車出讓

茲有六汽缸別克轎車一輛、全新機件、新式車身、因車主人將出國、願出讓、欲購者請…

最新式的冷氣設備溫度適體四季皆春

大光明大戲院
靜安寺路跑馬廳畔

今天開映 (日)二時半 五時半 (夜)九時一刻

彭開女士及羅德萊克兩明星合作
發揚民族精神戰事鉅片

民族英雄

Vilma Banky in『The Rebel』

悲壯激昂 義薄雲霄

光華大戲院
愛多亞路成都路口

今天開映 新奇熱情歌唱美艷鉅片

無線電播音大會

(時間) 三時 五時半 九時一刻
(價目) 日 大洋二角三角五角 夜一律

卡爾登
聯合電影公司管轄下影院之一

今天開映 (日)三時 五時半 (夜)九時一刻

賈克霍爾及麗琳米爾絲
合演無上香艷新穎風流熱情鉅片

男女之戰

Jack Holt in『Man Against Woman』

男子的腕力與女子美色孰為貴！

新光大戲院
地址寧波路（即南京路新新公司後面） 電話九四五九〇號

今天下午三時 五時半 九時一刻開映

影界高峯拍拉蒙公司無上鉅製
武俠小說聖手 聖葛萊原著 全班武俠明星 精心合演

懸崖

俠士威風 一鎗一騎
英雄本色 唯情唯義

大華屋頂花園
高尚露天電影場
消暑娛情勝地

大華 時間 七時半 九時半 價目 七角 特六角 一元半

黃金大戲院
法租界八仙橋

美藝浪漫香艷鉅片

黃粱一夢

三時 七時一刻 九時一刻

榮金大戲院
法租界康悌路東口

全部聲白浪漫片

野玫瑰

蕭英(主演)

三時 五時 七時一刻 九時一刻

百老匯大戲院
提籃橋匯山路

今天日夜開映四場

時間 下午二時 四時一刻 七時 九時一刻
價目 小洋二角 四角 日一律 夜一律 兒童半票

喬治奧勃林再獻身手
別具風味的英雄主義非常作

單騎俠客

起勁處使你熱血奔騰 纏綿處使你春情蕩漾

浙江大戲院
浙江路四馬路

今日特聘 德國歌舞團 登台表演

人體美

同時加映

卓別林主演 巡捕　卓別林主演 溜冰場　裴開斯登主演 遊獵　勞萊哈台主演 一誤再誤

夏令配克
隨時入座 均可全看

靜安寺路卡德路口 電話號碼三一九八九

（全滬第一高尚價廉專映佳片之電影院）

每日三時 五時 七時 九時一刻 連映四次

英吉利著名香艷巨片
五大明星聯合主演

胡開本長

座價 四角 八角 六角(七時半後) 一元 兒童減半

香港大戲院
北四川路大德里口

刷新內部 暫停營業

上海大戲院

今天開映四場 三時 五時一刻 七時一刻 九時一刻

威廉鮑威爾與凱佛蘭茜絲
兩大明星合演絕頂風流萬分香艷熱情鉅片

女人與珍寶

William Powell & Kay Francis in『Jewel Robbery』

不費吹灰之力偷得珍寶並偷得女人的身心

融光大戲院
本院新設冷氣內涼爽適體
虹口海甯路乍浦路口

今日開映 三時 五時一刻 七時一刻 九時一刻

姐羅蘭彭海 勞勃脫蒙高茂萊
哀感頑豔熱情鉅片

綺羅恨

Tallulah Bankhead Robert Mongomery in『Faithless』

明珠大戲院
老靶子路

虹口唯一露天影戲場

大導演殷格蘭傑作
唯一革命愛情巨片

為國犧牲

Rex Ingram's in『Scaramouche』

花園光陸

今晚九時半映 今天三時 五時半 九時映

香氣馥郁如夏夜茉莉
熱情波譎似春朝綺霞

詹姆士鄧

葛綠麗亞司徒
合演揭發職業秘密熱情傑構

神秘美人

他業上治女症 他業外症女病
在務醫男急！在務專少春！

先施樂園

門票買一送一

日夜影戲場由十二點起日夜開映

國產武俠機關鉅片 四集紅蝴蝶
合社著名滑稽片 奇緣
（片已檢驗准許可演）

露天影戲場 中外影戲

安樂場大京班男女合演全體登台

新排新戲今夜初演 頭本狸貓 五本 六本 狸貓

永安天韻樓

門票每位小洋二角可以遊覽全樓游藝

新柳社 (日)情天恨 (夜)他的母親

大京班文武京戲

八月十二號 初次新排好戲

三星洞

影戲場日夜開映

世界偉大武俠聲片 騎俠救駕
天一公司名著會片 夜光珠
露天加映美國新片 慾海情天

天蟾舞台
地址四馬路雲南路

暫停歇夏 秋涼開鑼

請看秋涼開幕時的偉大貢獻

全部八仙得道

三星舞台
牛莊路七〇四號 電話九一〇五八號

今夜初次開演新戲諸君早臨

二十本彭公案

真假狗 捉假狗

趙如泉 飾歐陽德

中央大戲院
六馬路西

明星影片公司巨片
曾經轟動全國偉大悲劇
鄭正秋 蔡楚生心血結晶
胡蝶 鄭小秋 夏佩珍主演

前集桃花湖

下期接映後十大本

巴黎大戲院
霞飛路 電話八三三二〇

今天日夜開映四場(日)三時 五時半 七時半(夜)九時半

約翰巴里摩亞
美麗女星曼琳許瑪合演傑作

魔愛

John Barry Moore in "Svengali"

一個具有健美體格的模特兒會跟着他走遍天涯
魔法無邊 女人傾服
是拉丁區內一班學生的悲劇，是人生中最美麗的一霎那！

逸園

亞爾培路

今日及明日大賽 下午八時半起
下期大賽 星期三 下午八時半起

電話 總寫字間 八四四七八 大班間 八五〇二八 搖彩間 八二四五四

(六)

大世界（榮記）

提倡民眾娛樂 門票每位小洋二角

乾坤大劇場
影戲 海角詩人
夜戲 全班合演 六本張玖琯
共和社話劇 妹妹的苦心 春閨夢醒
共和廳 海上名花
共和樓
大觀園

共舞台（榮記）
電話八四八〇八號 地址愛多亞路大世界東首

日戲一點半鐘開演

羅裙記

夜戲准八點鐘開演

慈母血

南京大戲院
愛多亞路

今天延映日戲三時 五時半兩場

聯華公司偉大出品
羅明佑監製 卜萬蒼導演
陳燕燕 金燄(主演) 黎灼灼

母性之光

今夜九時一刻起映

賈克卜滋南
主演音樂化香艷大傑作

桃李芬芳

『Yes Mr. Brown』

銅錢眼裏翻觔斗！

華德大戲院
西華德路

勞倫斯鐵勃脫主演俄宮秘史歌唱巨片

新月

最經濟的小廣告

國泰大戲院
聯合電影公司管轄下影院之一

今天開映 (日)二時 五時半 (夜)九時一刻

美藝博士殷格蘭氏導演兼主演
空前風流熱烈淒艷鉅片

一枝花

Rex Ingram's『Baroud』

詩情畫意 艷麗無倫